



LICEO COLOMBO IRLANDÉS

Resolución No 4143.0.211151 diciembre 6 de 2010, Resolución 4143.2.021.6553 del 20 junio de 2011 y Resolución 4143.0.212987 del 29 de abril de 2016.

MANUAL DE CONVIVENCIA ESCOLAR

LICEO COLOMBO IRLANDÉS

SANTIAGO DE CALI
VALLE DEL CAUCA - COLOMBIA



MANUAL DE CONVIVENCIA ESCOLAR

Documento Oficial Según la Ley 1098 de 2006, la 1620 y Decreto 1965 de 2013
Guía 49 de 2014 del MEN. Ley 1801 de 2016 Código Nacional de
Policía y Convivencia – Decreto 1421 de 2017 - Justicia Restaurativa y
Apoyo al Fortalecimiento de una Paz Estable y Duradera desde el Aula

LICEO COLOMBO IRLANDES
Santiago de Cali – Valle del Cauca
Año lectivo - 2023



LICEO COLOMBO IRLANDÉS

Resolución No 4143.0.211151 diciembre 6 de 2010, Resolución 4143.2.021.6553 del 20 junio de 2011 y Resolución 4143.0.212987 del 29 de abril de 2016.

MANUAL DE CONVIVENCIA ESCOLAR

CONTENIDOS DEL MANUAL DE CONVIVENCIA

	Página
1. Carta del Rector	3
2. Objetivos del Manual de Convivencia	4
3. Legitimidad de la norma institucional	5
TÍTULO I. LICEO COLOMBO IRLANDÉS; Criterios y Políticas Institucionales.	
Capítulo I. El horizonte institucional y direccionamiento estratégico.	6
Capítulo II. Condiciones de ingreso, permanencia y retiro de los estudiantes.	11
Capítulo III. Condiciones complementarias para el ingreso y la permanencia.	18
Capítulo IV. Reconocimientos y estímulos a la comunidad educativa.	26
	39
TÍTULO II. El Sistema Nacional de Convivencia Escolar; Su Articulación Institucional.	
Capítulo I. Disposiciones generales para garantizar la convivencia	41
Capítulo II. Prácticas restaurativas para la conciliación en equidad	47
Capítulo III. Corresponsabilidad institucional en la convivencia escolar.	52
Capítulo IV. Condiciones para atender la diversidad desde la educación inclusiva	56
TÍTULO III. La Comunidad Educativa:	
Derechos, Deberes, libertades - Responsabilidades y Obligaciones.	
Capítulo I. Derechos, deberes y libertades de los estudiantes en la educación inclusiva	66
Capítulo II. Derechos, deberes, responsabilidades y obligaciones y prohibiciones de los acudientes.	74
Capítulo III. Derechos, deberes, responsabilidades y prohibiciones de docentes y directivos.	79
Capítulo IV. Responsabilidades y obligaciones del Liceo Colombo Irlandés	88
TÍTULO IV. La Convivencia Escolar: Condiciones para Atender la Convivencia	
Capítulo I. Rutas de atención integral para la convivencia escolar y el debido proceso	90
Capítulo II. Codificación de protocolos de la ruta de atención integral según el debido proceso	92
Capítulo III. Garantías del debido proceso académico y de convivencia escolar.	95
Capítulo IV. Clasificación y Tipificación de las condiciones y situaciones Tipo I, II y III	103
Capítulo V. Trámite y competencia para las acciones disuasivas, correctivas y re educativas.	115
TÍTULO V. Instancias de Participación Democrática y Grupos Colegiados de Apoyo.	
Capítulo I. Instancias de participación en el gobierno escolar	122
Capítulo II. Grupos colegiados de representación institucional	123
Capítulo III. Grupos colegiados de representación estudiantil.	123
Capítulo IV. Grupos colegiados de representación familiar.	123



LICEO COLOMBO IRLANDÉS

Resolución No 4143.0.211151 diciembre 6 de 2010, Resolución 4143.2.021.6553 del 20 junio de 2011 y Resolución 4143.0.212987 del 29 de abril de 2016.

MANUAL DE CONVIVENCIA ESCOLAR

1. CARTA DEL RECTOR

Nuestro MANUAL DE CONVIVENCIA es un documento interno que identifica estrategias y procedimientos para el desarrollo de un proceso educativo integral de alta calidad caracterizado por una sana convivencia, la prevención y resolución de conflictos de manera creativa, pacífica, justa y democrática; por el respeto mutuo de los derechos, el cumplimiento de los deberes de cada miembro de la comunidad educativa y la aplicación de los debidos procesos acordes con el marco legal existente.

En este manual o Manual de convivencia se materializa el múltiple y complejo entramado que hace parte de la cotidianidad escolar: Academia, clases, acuerdos, normas, protagonistas, responsabilidades, correctivos, elementos que no sólo involucran a los estudiantes y que al ser parte del diario vivir institucional, obedecen a dinámicas continuas de negociación y conciliación entre los comprometidos, este proceso requiere de docentes convencidos de la importancia de su labor como mediadores en la construcción del afecto, el diálogo, la conciliación, despojados del esquema que concibe la autoridad que da poder y dispuestos a emprender el camino de la búsqueda compartida.

Camino para transitar la experiencia de la pluralidad y la democracia, experiencia que la educación debe favorecer. No es un camino improvisado o arbitrario, es la estrategia de un obrar abierto, de un proyecto fundado en el aprendizaje y el conocimiento, en un saber definitivamente unificado y edificado sobre la incertidumbre de la norma.

La caminata democrática que iniciamos en el LICEO COLOMBO IRLANDÉS implica un profundo proceso pedagógico; No se entienda este Manual de convivencia como una serie de obligaciones y cumplimientos de un orden teórico y normativo.

Con este Manual de convivencia, no aspiramos a la santidad de nuestros estudiantes convertidos en Ángeles, que no van a volver a reír, cantar, saltar, gritar y ejecutar las emociones primarias de la ira, la agresividad, el resentimiento y la envidia. Se trata es de que esas emociones tan humanas, tengan control y puedan ser sublimes en la creatividad, recursividad, madurez y crecimiento personal y social.

Se pretende que los habitantes interiores del Liceo se refinan, a fin de sublimar lo agresivo en lucha creativa, pues nada es más agresivo que pensar, crear, triunfar, generar cambios y transformaciones, romper viejos paradigmas y crear otros nuevos, porque este Manual de convivencia se debe convertir, no sólo en el regulador pacífico del conflicto, sino en un verdadero paradigma de pedagogía vivencial y transformadora.

Atentamente,

Licenciado.
ALFONSO CRUZ BOLAÑOS
Rector



LICEO COLOMBO IRLANDÉS

Resolución No 4143.0.211151 diciembre 6 de 2010, Resolución 4143.2.021.6553 del 20 junio de 2011 y Resolución 4143.0.212987 del 29 de abril de 2016.

MANUAL DE CONVIVENCIA ESCOLAR

2. OBJETIVOS DEL MANUAL DE CONVIVENCIA

OBJETIVO GENERAL:

- Fomentar en la Comunidad Educativa las relaciones armónicas.
- Establecer y dar a conocer a la comunidad educativa, sus derechos y deberes para que pueda interactuar en un ambiente de equidad y justicia, respeto armónico y una formación íntegra e integral que redunde en ciudadanos de éxito, comprometidos con el desarrollo personal y el de su proyecto de vida, de manera asertiva y visionaria.
- Definir funciones a cada uno de los agentes de la Educación que intervienen en el proceso de enseñanza-aprendizaje rescatando en nuestra comunidad educativa los valores de la solidaridad y la responsabilidad, carácter y madurez, para que puedan actuar dentro de un contexto social.
- Unificar criterios, para el desarrollo de una disciplina personal y comunitaria que lleva a crear un ambiente escolar agradable, acogedor de superación y de crecimiento integral en todos los miembros de la comunidad educativa.
- Vincular a la comunidad en general y a los acudientes y padres de familia a construir pertenencia y amor por nuestro Liceo, brindándoles participación en las diferentes actividades que se realicen dentro y fuera de ella.
- Orientar y dirigir las relaciones entre los diferentes miembros de la comunidad educativa.
- Prevenir y/o aplicar correctivos a situaciones anómalas, donde se vea afectada la convivencia y el buen funcionamiento de la Institución. Denunciar mediante el debido proceso, los hechos que constituyan ilícitos, y que pertenezcan a la órbita jurídica que escapa al proceso disciplinario interno.

OBJETIVOS ESPECÍFICOS:

- Brindar un ambiente propicio a la comunidad educativa, para la formación en valores, a partir de las relaciones interpersonales.
- Inculcar en nuestros estudiantes, el respeto por los valores patrios, culturales y religiosos.
- Solucionar, los problemas que presente la comunidad educativa, que le impida o que deteriore su participación en los procesos académicos de nuestro LICEO COLOMBO IRLANDÉS, CALI, VALLE DEL CAUCA.
- Impulsar, las propuestas de trabajo presentadas por la comunidad educativa que buscan mejorar, la calidad de la educación.
- Buscar, estrategias para la integración armónica de docentes, padres de familia y estudiantes, que conforman la Institución Educativa.

PRINCIPIOS GENERALES DE CONVIVENCIA:

Los principios orientadores de la convivencia son aquellos preceptos necesarios para una convivencia armónica, sobre los cuales la comunidad educativa ha construido acuerdo. En términos generales esos principios pueden esbozarse, así:

1. El diálogo, la reflexión, las acciones correctivas y la conciliación son la base del proceso formativo en el LICEO COLOMBO IRLANDÉS
2. La observancia de las reglas y el compromiso con los principios y valores comunes a todos sus miembros fundamentan la convivencia de la comunidad educativa.
3. Una formación basada en una pedagogía de valores, el conocimiento de los principios de convivencia, en el ejercicio de la conciliación y en el establecimiento de reglas claras, son fundamentales para enmarcar las relaciones dentro de la institución.



LICEO COLOMBO IRLANDÉS

Resolución No 4143.0.211151 diciembre 6 de 2010, Resolución 4143.2.021.6553 del 20 junio de 2011 y Resolución 4143.0.212987 del 29 de abril de 2016.

MANUAL DE CONVIVENCIA ESCOLAR

4. La autodisciplina en la regulación de su comportamiento es un instrumento de formación, puesto que permite la apropiación y toma de conciencia de la estudiante de su responsabilidad frente a todos sus actos, y sobre las consecuencias que ellos acarrearán.
5. Ser consciente de que es un ser en formación, la estudiante debe considerar a sus directivos y docentes como guías y orientadores preocupados por su formación moral, intelectual y social.

3. LEGITIMIDAD DE LA NORMA INSTITUCIONAL

El LICEO COLOMBO IRLANDÉS considerando que los alcances y disposiciones de su Manual de Convivencia Escolar, tiene un carácter universal de aplicación en su comunidad educativa, reconoce que esta norma avalada por el decreto 1860 de 1994, la ley 1620 y el decreto 1965 de 2013, tiene un carácter de "Norma Institucional" y no de una norma Estatutaria. Por lo tanto, para garantizar su Legítima implementación, es necesario cumplir con el siguiente procedimiento:

1. Realizar el proceso de actualización, resignificación y ajustes pedagógicos y jurídicos según la norma que en vigencia afecte la versión actual del manual de convivencia o del sistema de evaluación a los estudiantes SIEE.
2. Socializar a los grupos colegiados que conforman la comunidad educativa las versiones en estudio antes de ser presentadas al consejo directivo
3. Consolidar la versión definitiva del documento para que sea ampliamente discutida en el consejo directivo de la institución
4. Firmar el acuerdo de aprobación por todos los miembros del consejo directivo que autorizan la vigencia y legitimidad de la norma institucional.
5. Realizar el acto administrativo RESOLUCION RECTORAL que convalide el acuerdo firmado por el consejo directivo.
6. Radicar copia del manual de convivencia escolar en medio digital e impreso en las dependencias de: Secretaria de Educación Municipal. – Secretaria de Educación Departamental. - Personería Municipal. – Dirección de Núcleo Educativo.
7. Realizar el archivo documental con copias de los oficios radicados, resolución rectoral y acuerdo del consejo directivo, como evidencias del acto LEGÍTIMO de la norma institucional.
8. Empezar acciones de socialización y apropiación de los procedimientos y la norma establecida en el manual de convivencia con todos los integrantes de la comunidad educativa, dejando evidencias fotográficas y firmas de los encuentros para anexar en la carpeta archivística de LEGITIMIDAD.



LICEO COLOMBO IRLANDES

Resolución No 4143.0.211151 diciembre 6 de 2010, Resolución 4143.2.021.6553 del 20 junio de 2011 y Resolución 4143.0.212987 del 29 de abril de 2016.

MANUAL DE CONVIVENCIA ESCOLAR

TÍTULO I

LICEO COLOMBO IRLANDES; Criterios y Políticas Institucionales.

CAPÍTULO I

El Horizonte Institucional y Direccionamiento Estratégico.

- Art. 1 El LICEO COLOMBO IRLANDES con base en los principios fundamentales de su filosofía institucional, política de calidad, autonomía escolar y de acuerdo con el artículo 87 de la ley 115 del 1994, acuerda con representantes de los estudiantes, padres de familia, docentes y directivos adoptar el presente Manual de Convivencia, que es de obligatorio cumplimiento para toda su comunidad educativa.
- Art. 2 COMUNIDAD EDUCATIVA: El LICEO COLOMBO IRLANDES considera como comunidad educativa a directivos, personal administrativo y operativo, docentes, personal de servicios generales, padres de familia, antiguos estudiantes, ex alumnos y los estudiantes de todos los niveles escolares que atiende considerados como el centro del proceso educativo y de formación integral.
- Art. 3 El manual de convivencia escolar – MCE. de nuestra institución por considerarse una Ley Institucional que deben cumplir todos los miembros de su comunidad educativa, debe ser socializada y conocida previamente por todos sus integrantes para que cumpla con los requisitos de Legitimidad Institucional, mencionados en el Numeral 5 de los preliminares de este Manual de Convivencia Escolar.
- Art. 4 ESTUDIANTES QUE SON SUJETOS TITULARES DE DERECHOS: Según las disposiciones del artículo 3 de la ley 1098 de 2006, para todos los efectos de esta ley, son sujetos titulares de derechos todas las personas menores de 18 años. Sin perjuicio de lo establecido en el artículo 34 del Código Civil, se entiende por niño o niña las personas entre los 0 y los 12 años, y por adolescente las personas entre 12 y 18 años de edad.
- Art. 5 ESTUDIANTES MAYORES DE EDAD: Para todas las disposiciones de este manual de convivencia escolar, teniendo en cuenta lo dispuesto en el artículo anterior, serán considerados mayores de edad, todos los estudiantes matriculadas en el Liceo cuya edad sea de 18 años en adelante, para ellos no está diseñado el presente manual de convivencia, ya que según el SIMAT para esta edad ya deben haber terminado este ciclo escolar.
- Art. 6 La jurisprudencia establecida en este manual de convivencia escolar por no contar con el recurso jurídico de ser una Ley Estatutaria, debe cumplir con los requisitos de Legitimidad propuestos en el artículo 3 de este manual de convivencia para que se pueda asumir como la constitución política institucional en la atención de las SITUACIONES que se presenten.
- Art. 7 **El Horizonte Institucional:** Constituye los lineamientos de la institución teniendo en cuenta las necesidades del entorno y las expectativas generadas por quienes hacen parte de su proceso educativo conformado por los siguientes enunciados:

1. Horizonte Institucional

1.1 Misión.

EL LICEO COLOMBO IRLANDES es una institución educativa de carácter privado orientada a ofrecer un servicio en pre- escolar, básica primaria, básica secundaria, media técnica y bachillerato por ciclos, en la comuna 21 del municipio de Santiago de Cali, con el objetivo de formar seres íntegros, activos, competentes y participativos, con capacidad emprendedora, que buscan la excelencia en sus actuaciones de la vida diaria, dentro de los parámetros del respeto, la justicia, el orden, la responsabilidad, la solidaridad, la cooperación y el trabajo, que se reflejan en el hogar, el colegio y la comunidad.



LICEO COLOMBO IRLANDÉS

Resolución No 4143.0.211151 diciembre 6 de 2010, Resolución 4143.2.021.6553 del 20 junio de 2011 y Resolución 4143.0.212987 del 29 de abril de 2016.

MANUAL DE CONVIVENCIA ESCOLAR

1.2 Visión.

El **LICEO COLOMBO IRLANDES** tiene como horizonte ser reconocido en el 2024 como una institución líder en la excelencia humana y académica, por la integralidad de su propuesta educativa, centrada en la formación del ser y el desarrollo de competencias mediante procesos pedagógicos que reconocen la diversidad, integran el uso de las TICs y promueve la autonomía del estudiante en su proceso de aprendizaje, garantizando una convivencia pacífica y un buen desempeño en el campo laboral, en el área industrial y comercial, potencializando al máximo sus habilidades, mediante alianzas y articulaciones continuas con instituciones técnicas, tecnológicas y/o universitarias, que coadyuven a transformar el entorno social y productivo de nuestro medio local, regional y nacional.

1.3 FILOSOFÍA INSTITUCIONAL.

La filosofía de la institución está encaminada a cultivar en los estudiantes la cultura de la diversidad, en su forma de pensar, de sentir y de actuar, ofreciéndoles a través del modelo pedagógico constructivista una formación integral con la participación activa del estudiante como eje central de este proceso, a través de diferentes estrategias metodológicas y pedagógicas promoviendo la adquisición de los aprendizajes, las destrezas, las habilidades, la crítica, la participación y ante todo los valores necesarios, es decir encaminarlo a ser un forjador de su proyecto de vida.

Persigue garantizar la autenticidad institucional y propende por la acción unificada y la convivencia pacífica de la comunidad educativa para lograr una excelente, formación del estudiante, con una comprensión significativa en procesos de formación pluridimensional, considerando esta formación como el proceso permanente, progresivo y participativo que busca desarrollar y ejercitar armónica y coherentemente las dimensiones fundamentales del ser humano (socio afectiva, ética, cognitiva, comunicativa, estética, tecnológica y corporal).

1.4 VALORES INSTITUCIONALES:

Algunos de los valores que deben ser parte de la formación de cada persona y que por lo tanto deben iluminar las acciones diarias en el LICEO COLOMBO IRLANDÉS son:

- **Respeto:** Reconocimiento, valoración y aceptación del derecho de todo ser humano a ser él mismo, de forma autónoma y recíproca con los otros y con su entorno. La convivencia se basa en el respeto mutuo reconociendo a cada uno(a) como parte especial de la comunidad educativa, quienes cumplen con una labor importante en favor de la educación.
- **Tolerancia:** Entendida como la condición de igualdad ante las circunstancias desde las que esa persona puede expresarse. Implica el reconocimiento y la aceptación de la diferencia. Al ser cada uno de nosotros diferente debemos aprender a respetar las ideas ajenas, aunque no las compartamos.
- **Solidaridad:** Es el conjunto de actitudes y comportamientos que propician la cohesión y la continuidad de la acción colectiva de una sociedad. Sentimiento de un deber moral hacia los otros miembros de un grupo, fruto de las relaciones afectivas, la colaboración y el respaldo que cada uno brinde a los demás, entendidas esta última como lealtad.
- **Responsabilidad:** Facultad que permite al ser humano interactuar, comprometerse y aceptar las consecuencias de los actos libremente realizados. Es considerada como una exigencia continua de todos los compromisos adquiridos para construir un proyecto que redunde en el bienestar de la comunidad educativa.
- **Honestidad:** Condición de Ser, ante uno mismo y ante los demás, en términos de integridad, transparencia, rectitud, confianza y justicia. Es aprender a confiar los unos en los otros y actuar de acuerdo con los principios universales de comportamiento y convivencia.
- **Hospitalidad:** Acoger a los demás, aprender a aceptar a los demás tal como son, especialmente lo malo y defectuoso, aquello que no nos atrae, no nos gusta o nos ha ofendido. Acogida y dedicación plena al servicio de la persona, con naturalidad y de todo corazón.



LICEO COLOMBO IRLANDÉS

Resolución No 4143.0.211151 diciembre 6 de 2010, Resolución 4143.2.021.6553 del 20 junio de 2011 y Resolución 4143.0.212987 del 29 de abril de 2016.

MANUAL DE CONVIVENCIA ESCOLAR

1.5 PERFILES INSTITUCIONALES:

El LICEO COLOMBO IRLANDÉS ha definido en su PEI Los fundamentos que requiere para cumplir adecuadamente con su labor pedagógica y para ello considera que los perfiles de su comunidad educativa deben estar definidos de la siguiente manera:

1.5.1 Perfil de la estudiante.

El estudiante, de nuestro LICEO COLOMBO IRLANDÉS en su proceso de formación, debe caracterizarse por los valores que fundamentan el sentido de ser del plantel, como una institución orientada al desarrollo integro e integral del estudiante, teniendo en cuenta los siguientes valores sociales: Identidad propia, buen ciudadano, disciplinado, ético, comunicativo, participativo, solidario, productivo, ambientalista y analítico.

Son estudiantes, comprometidos con la identidad de nuestro LICEO COLOMBO IRLANDÉS, y cuyo compromiso de ejemplo en todo su proceder, a través del respeto, la disciplina, la dignidad, la amistad fraterna, la tolerancia, como ejes del desarrollo personal, social, espiritual e intelectual.

1. Líderes dinamizadores de la comunidad y comprometidos con su grupo social, buscando la cooperación, la concertación y el desarrollo de iniciativas.
2. Autónomos en el sentido intelectual y moral, capaces de auto educarse; de administrar su aprendizaje mediante el ejercicio responsable de la libertad, asumiendo las consecuencias de sus actos y sus decisiones, respondiendo a una madurez y formación de carácter.
3. Introspectivos: Íntegros al dirigir la mirada a su interior con lealtad y sinceridad para luego emplear ese autoconocimiento en beneficio y transformación de su entorno social.
4. Comunitarios: capaces de amar, compartir y de aceptar a sus pares y a los demás, construyendo una comunidad más amable mediante el ejercicio de la ciudadanía y la democracia.
5. Buscadores de la verdad, con miras a enriquecer su crecimiento integral, su auto superación de manera constante y su relación con el entorno y la comunidad.
6. Creativos, innovadores, investigativos y transformadores de su entorno.
7. El o La estudiante además de las anteriores, tendrán que ser un ejemplo valioso positivo e imperativo para su entorno social.
8. Únicos e irrepetibles y alejados de la imitación irracional, de las modas vacías e inmaduras y coherentes con su edad, su carácter, sus saberes y su madurez conceptual.

1.5.2 Perfil de los Padres De Familia.

Las madres y padres de familia deben ser: activos, dinamizadores y comprometidos con el alcance de los logros de aprendizaje de sus hijos, e hijas, solidarios, responsables, afectivos y buenos amigos.

1.5.3 Perfil del Docente.

Investigador, responsable, amable, cariñoso, líder, colaborador, flexible, idóneo y que enseñe con respeto, con tolerancia, con vocación y con amor.

1.5.4 Perfil Del Personal Administrativo

El personal administrativo que labora en la Institución debe mostrar una conducta basada en valores, comprometidos con el cambio social, colaborador, responsable, respetuoso (a), disciplinado (a), con alto sentido de autoestima y pertenencia; deben ser comprensivos (as) y mantener buenas relaciones humanas con la comunidad educativa.

2. DIRECCIONAMIENTO ESTRATÉGICO

2.1 Política De Calidad.

El Liceo Colombo Irlandés, tiene como política de calidad el mejoramiento continuo en los procesos educativos para mantener un alto nivel académico y una excelente formación humana, fundamentado en un currículo académico de calidad ajustado al contexto que integra el uso de las tics y con un personal idóneo (competente) para satisfacer las necesidades y expectativas de nuestros clientes (comunidad educativa).



LICEO COLOMBO IRLANDÉS

Resolución No 4143.0.211151 diciembre 6 de 2010, Resolución 4143.2.021.6553 del 20 junio de 2011 y Resolución 4143.0.212987 del 29 de abril de 2016.

MANUAL DE CONVIVENCIA ESCOLAR

Es por tanto política nuestra garantizar la formación integral de nuestros estudiantes, basada en valores que fortalezcan su autonomía durante el proceso formativo de competencias desde la esfera individual, familiar, social y laboral; mediante la continua gestión con entidades del gobierno y ONG se busca brindar apoyo a nuestros estudiantes; necesario para su permanencia y continuidad en el proceso educativo evitando así la deserción.

Nuestra política de calidad es continuamente revisada lo cual nos brinda la posibilidad de construir acciones de mejora.

Mediante la continua gestión con entidades del gobierno y ONG se busca brindar apoyo económico a nuestros estudiantes, necesario para su permanencia y continuidad en el proceso educativo, evitando así la deserción.

2.2 Objetivos De Calidad.

- ✓ Optimizar los resultados académicos en las evaluaciones internas y externas de los estudiantes, a través de una exigencia en términos de calidad en el desarrollo de competencias.
- ✓ Mantener un equipo docente calificado en términos de formación académica y profesional, comprometido con la calidad, apoyado en recursos físicos y tecnológicos para el desarrollo de los procesos
- ✓ Controlar el desarrollo de los proyectos y actividades de los procesos para garantizar el cumplimiento de las metas de manera eficaz.
- ✓ Proporcionar al cliente un buen servicio educativo que le permita satisfacer sus necesidades y continuar en la institución.

2.3 Objetivos Institucionales.

1. Formar personas íntegras de acuerdo con las más altas normas de excelencia académica; con visión de futuro, competentes para el ingreso a la educación superior y al mundo laboral, para que se integren y trasciendan a la sociedad.
2. Desarrollar un plan académico sólido orientado al desarrollo integral de la personalidad del alumno, de sus habilidades de pensamiento, su creatividad, fomentando actitudes y valores, el respeto a los derechos y libertades fundamentales de convivencia democrática.
3. Propiciar espacios para el conocimiento y la formación integral de la persona, orientándola en el ejercicio de su madurez, autonomía y libertad, que le permita ser auténtica, responsable y creativa, comprometida con el servicio, la convivencia, la paz, la no violencia, la participación y el cambio social.
4. Preservar, fomentar y difundir los valores de identidad nacional y el patrimonio cultural de nuestro país, reconociendo la interdependencia de los pueblos y la necesidad de contribuir a la construcción de una cultura de paz.
5. Fortalecer la calidad de los procesos pedagógicos y promover la adquisición de hábitos y técnicas de trabajo y de conducta ética y moral; así como de los conocimientos humanísticos, científicos, tecnológicos, socio-culturales y artísticos.
6. Promover la preservación y el uso racional de los recursos naturales y la difusión de una cultura en pro del desarrollo sostenible.
7. Promover constantemente la participación de la Comunidad Educativa en el logro de los objetivos institucionales de manera activa, responsable y comprometida.

2.4 Principios Fundamentales:

El PEI del LICEO COLOMBO IRLANDÉS, basado en principios de calidad, excelencia y autonomía, buscando el desarrollo integral de la estudiante y de conformidad con los Objetivos y Fines de la Educación Colombiana, propone los siguientes principios institucionales:



LICEO COLOMBO IRLANDÉS

Resolución No 4143.0.211151 diciembre 6 de 2010, Resolución 4143.2.021.6553 del 20 junio de 2011 y Resolución 4143.0.212987 del 29 de abril de 2016.

MANUAL DE CONVIVENCIA ESCOLAR

1. La familia es núcleo fundamental de la sociedad y la primera responsable de la educación de sus hijos, razón por la cual el Liceo promueve la vinculación de los padres en los procesos formativos.
2. La persona es un ser único, libre, digno y responsable, que se construye a sí mismo, por tal razón, el desarrollo de competencias y habilidades mediante la promoción de aprendizajes que permitan aprender a pensar, sentir, compartir, actuar y persistir en sus propósitos son capacidades que la estudiante debe desarrollar en su proceso de formación integral.
3. La tolerancia, el respeto por la diferencia en el ser, actuar, pensar y sentir de las personas que forman parte de la comunidad educativa, es fundamental para la sana convivencia social.
4. El desarrollo de un pensamiento crítico, autocrítico, emprendedor y creativo es esencial en la formación de la persona, contribuyen a mejorar la capacidad de aprendizaje de la estudiante.
5. Formar en el respeto a la vida, hacia sí mismo, el medio social, cultural y ambiental; en la toma de decisiones, el liderazgo y la autoestima, son elementos prioritarios en la educación para la paz y la libertad.
6. La valoración, apropiación y aplicación de los conocimientos científicos, tecnológicos y culturales de la actualidad son fundamentales en una educación actual, motivo por el cual, el Liceo genera las condiciones pedagógicas y metodológicas para que los estudiantes se familiaricen con la comprensión, el uso y la producción de los códigos científicos y tecnológicos modernos.
7. Siendo la exigencia la base de la excelencia personal, se propende por una educación que promueva la excelencia personal, la formación integral a través del ejercicio de una exigencia formativa que conlleve a la autonomía y a la autodisciplina.

CAPÍTULO III.

Condiciones de Ingreso, Permanencia y Retiro de los estudiantes.

- Art. 8 Las condiciones de ingreso al Liceo están regidas por el ACTO DE CORRESPONSABILIDAD para la prestación del servicio educativo entre la Institución, el padre de familia o acudiente y la estudiante quienes lo firman, por lo tanto, según el numeral C del fallo de la Corte Constitucional sentencia 569 de 1994 define "El derecho a la educación no es absoluto, es derecho-deber y el derecho-deber, exige a todos DEBERES".
- Art. 9 LAS CONDICIONES DE INGRESO AL LICEO COLOMBO IRLANDÉS: Para validar el ingreso de un estudiante a la institución, este debe cumplir con las siguientes condiciones para que sea ADMITIDO su ingreso: (Ver artículo 26 de este manual de convivencia). Además, debe cumplir con el siguiente procedimiento:
1. Inscribirse de acuerdo a las condiciones preestablecidas por la institución, según el formato establecido por la SEM – Secretaria de educación municipal. (Estudiante nuevos)
 2. Confirmar el cupo para la continuidad de estudios en la institución a través del listado de admitidos que exige la SEM – Secretaria de educación municipal. (Estudiantes antiguos)
 3. Presentar los documentos legales y auténticos que exige la institución (definidos en la CIRCULAR emanada de la rectoría y entregada con anticipación) estudiantes antiguos
 4. Estar representado por uno de los padres de familia o un acudiente que sea mayor de edad autorizado para asistirlo como representante legal ante las autoridades administrativas del estado en las condiciones y situaciones que lo requiera la ruta de atención integral para la convivencia escolar y demás situaciones institucionales.
 5. Autorizar la consulta de su antecedente en convivencia reportado en el Sistema de Información Unificado de Convivencia Escolar del MEN. Ley 1266 de 2008: Hábeas Data
 6. Dependiendo del resultado de la consulta al Sistema Unificado de Convivencia Escolar la institución procederá a condicionar su ingreso con una MATRICULA EN OBSERVACION, una vez el caso haya sido estudiado por el comité competente.

PARAGRAFO:

Los estudiantes que llegan por primera vez a la Institución Educativa, de otros calendarios o en diferentes períodos, deberán cumplir sin excepción, lo dispuesto en los procedimientos de ingreso y permanencia contemplados en el Manual de Convivencia.



LICEO COLOMBO IRLANDÉS

Resolución No 4143.0.211151 diciembre 6 de 2010, Resolución 4143.2.021.6553 del 20 junio de 2011 y Resolución 4143.0.212987 del 29 de abril de 2016.

MANUAL DE CONVIVENCIA ESCOLAR

La inscripción de los estudiantes antiguos, nuevos y transferidos garantiza el cupo para el siguiente año escolar, siempre y cuando ésta se entregue al Liceo en la fecha indicada y la estudiante conserve sus condiciones académicas y de convivencia escolar exigidas por las comisiones evaluación y el comité escolar de convivencia al finalizar el año en curso.

Art. 10 CONDICIONES DE INGRESO PARA ESTUDIANTES TRANSFERIDOS: Los estudiantes que provienen de otras instituciones o de otro calendario escolar al igual de aquellos que no son compatibles con la modalidad y especialidad de la institución, deben acogerse al siguiente procedimiento:

1. Provenir de otra institución cuyas especialidades sean afines con la que oferta la institución.
2. Cumplir con todos los requerimientos de ingreso y demás normas exigidos en este manual de convivencia.
3. Estar deshabilitado del SIMAT de la institución precedente para poder iniciar el trámite de solicitud del cupo.
4. Presentar la documentación específica del caso como: valoraciones de los periodos cursados en certificados originales de la procedencia. Estrategias pedagógicas de apoyo cumplidas mínimo en desempeño BASICO observador de convivencia social actualizado.
5. Firmar el formulario de MATRÍCULA EN OBSERVACIÓN dado el caso de presentar un resultado de convivencia social en desempeño bajo y haya sido admitido
6. Firmar el acto de corresponsabilidad y acto de compromiso con su acudiente donde se compromete a resolver con eficiencia el alcance académico y pedagógico que manifieste por venir de otro calendario o institución educativa

PARAGRAFO: En el caso de estar reportado en el Sistema de Información Unificado para la Convivencia Escolar, la estudiante deberá cumplir con las condiciones expresadas por el comité escolar de convivencia para autorizar su condición como estudiante del Liceo con MATRÍCULA EN OBSERVACION

Art. 11 REQUISITOS DE INGRESO PARA ESTUDIANTES TRANSFERIDOS: Los estudiantes transferidos de otras instituciones o de otro calendario escolar, que soliciten cupo en la institución y sean admitidos según el anterior procedimiento, deben cumplir con los siguientes requisitos:

1. Presentar solicitud de inscripción por escrito al rector por parte del padre de familia, acudiente y de la estudiante.
2. Conocer y aceptar totalmente el presente Manual de Convivencia y acogerse al sistema institucional de evaluación y promoción del Decreto 1290 de 2009.
3. Anexar los certificados de estudio, informes de valoraciones escolares de los periodos cursados y observador de la estudiante de la institución de procedencia.
4. Presentar registro de antecedentes disciplinarios del Sistema de Información Unificado de Convivencia Escolar.
5. Cumplir con la documentación solicitada por la institución según formato de la secretaría para cualquier matriculado.
6. Adaptarse al nuevo sistema escolar que le propone la institución y asumir por su cuenta y responsabilidad la actualización curricular previo acuerdo y compromiso con su familia.

Art. 12 CONDICIONES DE INGRESO PARA ESTUDIANTES CON NEE: Necesidades educativas especiales y con capacidades y talentos excepcionales. - Esta comunidad que es atendida por la institución como parte del programa de educación inclusiva con calidad, para ingresar a la institución deberá cumplir con las siguientes condiciones:

1. Los padres de familia tienen la responsabilidad de notificar a los directivos encargados del proceso de matrículas de las NEE. o de los talentos y capacidades excepcionales que este presentando la estudiante.
2. El caso será atendido y valorado por el comité dinamizador y los profesionales de apoyo de la institución adscritos al programa de educación inclusiva con calidad.
3. Para determinar la atención que requiere la estudiante, la institución ha definido en el programa el cumplimiento de una Ruta Metodológica para la Identificación y Atención Educativa, la cual debe cumplir la estudiante en los pasos que exige la Ruta.



LICEO COLOMBO IRLANDÉS

Resolución No 4143.0.211151 diciembre 6 de 2010, Resolución 4143.2.021.6553 del 20 junio de 2011 y Resolución 4143.0.212987 del 29 de abril de 2016.

MANUAL DE CONVIVENCIA ESCOLAR

- Los padres de familia serán los encargados de apoyar y supervisar el proceso, asumiendo con suma responsabilidad las recomendaciones del comité dinamizador y las exigencias institucionales a través de la Ruta Metodológica adscrita al programa de Educación inclusiva con Calidad.
- El Liceo tiene la responsabilidad dentro del programa de educación inclusiva con calidad, de la postulación, identificación y atención de la estudiante, el proceso de potenciación y proyección, será responsabilidad directa de los padres de familia, porque la capacidad instalada actual de la institución está determinada para este componente únicamente.
- Cumplidos los pasos de la Ruta Metodológica para la Identificación y Atención Educativa, la estudiante será adscrito al programa de atención inclusiva con calidad siempre y cuando el comité dinamizador lo certifique o No, según sea el resultado, de no ser adscrito al programa por carecer de competencias exclusivas, será atendido como un estudiante regular de la institución educativa.
- Presentar registro de antecedentes disciplinarios del Sistema de Información Unificado de Convivencia Escolar.
- En el caso de que la estudiante sea adscrito al programa de educación inclusiva con calidad, los padres de familia o acudientes, tendrán la responsabilidad de brindar apoyo estratégico al proceso de atención y si es posible de seguir apoyando de manera extra curricular con otras acciones propuestas por instituciones especializadas.

Art. 13 **CONDICIONES DE LA ADMISIÓN:** El Liceo exige para la ADMISIÓN de estudiantes nuevos, antiguos o transferidos, cumplir con los siguientes procedimientos, teniendo en cuenta que el Liceo otorga el cupo al estudiante y selecciona la población estudiantil que voluntariamente solicita su inscripción de acuerdo al cumplimiento de requisitos y los siguientes procedimientos:

- El ingreso de estudiantes de todas las sedes y programas que ofrece el Liceo debe ser avalado por la rectoría y se tendrá en cuenta la CAPACIDAD INSTALADA de infraestructura para la asignación de los cupos.
- Verificar la relación técnica que autoriza el MEN, para evitar el hacinamiento en los grupos; por lo tanto, debe haber disponibilidad del cupo y del mobiliario.
- La institución asignará el cupo de manera aleatoria acorde con la disponibilidad en las diferentes sedes y jornadas que oferta a su comunidad educativa
- Los estudiantes que soliciten su admisión en condicional de DESPLAZADOS por el conflicto armado, deben presentar una carta de la Personería Municipal (con una vigencia no mayor a 6 meses) en la cual se de fe de su situación.
- Las admisiones extemporáneas de otros calendarios o instituciones, serán estudiadas por la rectoría y se otorgará el cupo si se cumple con lo dispuesto en los requisitos de matrícula.
- El Liceo se reserva el derecho de admisión en el caso de estudiantes que, aunque hayan aprobado el curso, su actitud y comportamiento, no armonicen con la filosofía del Liceo y/o con las normas del Manual de Convivencia previa comprobación de los acontecimientos según el debido proceso académico o de convivencia escolar como lo permite la Tutela 569 de 1994 de la Corte Constitucional.

Art. 14 **PROCEDIMIENTO PARA LA INSCRIPCIÓN Y ADMISIÓN:** El Liceo exige para la inscripción y el posterior ingreso de nuevos estudiantes los requisitos que el SIMAT propone para cada nivel y el cumplimiento de edades reglamentarias así:

- Cumplir con el listado de requerimientos que entrega el Liceo cuando se solicita el cupo (ver formato de requisitos en la secretaría de la Institución).
- Cumplir con los rangos de edad para ingresar a cada nivel escolar así:

RANGOS DE EDAD	
PREESCOLAR	
GRADO	EDAD
Pre jardín	Tres Años
Jardín	Cuatro Años
Transición	Cinco Años
BASICA PRIMARIA	
Primero	Seis Años



LICEO COLOMBO IRLANDÉS

Resolución No 4143.0.211151 diciembre 6 de 2010, Resolución 4143.2.021.6553 del 20 junio de 2011 y Resolución 4143.0.212987 del 29 de abril de 2016.

MANUAL DE CONVIVENCIA ESCOLAR

Segundo	Siete Años
Tercero	Ocho Años
Cuarto	Nueve Años
Quinto	Diez Años
BASICA SECUNDARIA	
Sexto	Once Años
Séptimo	Doce Años
Octavo	Trece Años
Noveno	Catorce Años
MEDIA	
Décimo	Quince Años
Undécimo	Dieciséis Años

3. Si la estudiante es mayor de edad (18 años más 1 día – o va a cumplir su mayoría de edad en el transcurso del año lectivo) se debe acoger al procedimiento de matrícula a estudiantes mayores de edad
4. Presentar el registro de nacimiento en documento original.
5. Presentarse a la institución en la fecha señalada para asentar la matrícula una vez se le notifique que fue aceptado en el proceso de selección.
6. Adjuntar el registro de autorización para la consulta de antecedentes de convivencia escolar del Sistema de Información Unificado de Convivencia Escolar
6. Presentar al momento de la matrícula. Toda la documentación exigida para el grado respectivo por la institución educativa.
7. Presentar los certificados de estudio finales de cada grado cursado y aprobado de la institución procedente.
8. Presentar original o copia certificada por la institución procedente del observador de desempeños y de convivencia social de la estudiante.
9. Tener valoración integral de convivencia social (comportamiento) mínimo en DESEMPEÑO BASICO.
10. Firmar acta de matrícula en observación cuando su valoración en convivencia social sea inferior a la exigida por la institución siempre y cuando haya sido admitido.
11. Tener buenas y aceptables condiciones de salud que le permitan vivir en comunidad presentando su respectivo certificado médico general (el padre de familia debe tramitar este documento con anticipación a la fecha de matrícula).

Art. 15 PROCESO DE MATRICULAS: La matrícula es el acto libre y voluntario que conscientemente formaliza la vinculación de un estudiante al sistema educativo que ofrece el Liceo (artículo 95 de la ley 115 de 1994). Opera mediante un acuerdo donde la matrícula o su renovación de matrícula, se logran al cumplir con la totalidad de los requisitos y procesos establecidos por la institución y culmina con la firma del ACTO DE CORRESPONSABILIDAD por parte de la estudiante, el acudiente legalmente reconocido por el estamento o autoridad competente y el Rector representante legal del establecimiento educativo.

1. La Matrícula por ser un acto voluntario de la estudiante y sus acudientes, le corresponde al SIMAT garantizar este derecho prevalente, quien oferta la cobertura disponible según las instituciones educativas. Por eso, quienes acrediten la matrícula en este establecimiento educativo, lo hacen ACEPTANDO las condiciones que este les presenta a través del manual de convivencia escolar antes de firmar el ACTO DE CORRESPONSABILIDAD y formalizar la matrícula
2. En el momento de firmar la matrícula tanto el Padre de familia y/o acudiente, como la estudiante, aceptan el Manual de Convivencia de la institución y se comprometen a dar cumplimiento al mismo y al ACTO DE CORRESPONSABILIDAD, su incumplimiento, se debe reflejar en dar inicio al debido proceso y cumplimiento de la ruta de atención integral para la convivencia escolar de este Manual de Convivencia, exigiendo las disposiciones de la sentencia de la corte constitucional T-569 de 1994

PARAGRAFO 1: Si la estudiante es mayor de edad como lo establece el artículo 5 de este manual de convivencia, el proceso de matriculo no hace el requerimiento del padre de familia o acudiente como su representante legal, ya que a partir de ese momento la estudiante se representa por si mismo



LICEO COLOMBO IRLANDÉS

Resolución No 4143.0.211151 diciembre 6 de 2010, Resolución 4143.2.021.6553 del 20 junio de 2011 y Resolución 4143.0.212987 del 29 de abril de 2016.

MANUAL DE CONVIVENCIA ESCOLAR

Art. 16 El ingreso de estudiantes nuevas a la institución desde grado transición hasta el grado undécimo, depende de la disponibilidad de cupos certificada por el Consejo Directivo.

Después de generarse la disponibilidad de cupo, los pasos para realizar el proceso de matrícula para los estudiantes nuevos son:

1. Realizar la inscripción de la candidata por parte de los padres de familia en las fechas dispuestas para ello y con la documentación requerida (Registro civil original reciente, boletines de los periodos cursados del año lectivo actual y fotocopia de los documentos de identidad de los padres de familia y/o acudientes).
2. Recolectar la documentación completa para la matrícula:
 - Presentar registro civil original, reciente, legible.
 - Fotocopia ampliada al 150% de la tarjeta de identidad en el caso de las niñas y niños mayores de 7 años.
 - Fotocopia del carné de vacunas para niñas menores de 7 años.
 - Fotocopia del carné de control y desarrollo para niñas que aspiran al grado transición o primero.
 - Fotocopia del carné de salud o constancia de afiliación a la entidad de salud. Si es afiliada al SISBEN traer fotocopia del carné y del puntaje.
 - Valoración médica de visión y audición.
 - Si se encuentra en situación de discapacidad o presenta alguna condición de salud que afecte el proceso de enseñanza-aprendizaje, brindar información en la oficina de Orientación Escolar y traer la historia clínica reciente que ratifique dicha condición de salud.
 - Si se encuentra en situación de desplazamiento forzado brindar información en la secretaria y la oficina de Orientación Escolar.
 - Fotocopia del observador de la estudiante.
 - Si es indígena o afrodescendiente traer constancia del resguardo o la etnia a la que pertenece.
 - Retiro del SIMAT (Sistema Integrado de Matrícula).
 - Dos (2) fotos recientes tamaño carné marcadas con los nombres, apellidos y curso al que va a ingresar.
 - Certificado de estudio (aprobado) del año anterior al que va cursar para las niñas y niños de primaria. Para bachillerato certificado de estudio desde el grado 5º de primaria.
 - Presentar recibo de agua o energía del lugar donde reside.
 - Fotocopia de las cédulas de los padres de familia y/o acudientes.
3. Presentar entrevista de admisión e inducción en la oficina de orientación escolar.
4. Aceptar y firmar acto de corresponsabilidad.
5. Entregar carpeta en la secretaria con la documentación requerida, incluyendo la ficha de admisión y el acto de corresponsabilidad sin enmendaduras, firmados por las instancias competentes.

Art. 17 La condición de estudiante del Liceo se adquiere mediante el acto de matrícula, que consiste en aceptar y firmar el acto de corresponsabilidad y la ficha de matrícula, que obliga a cumplir las normas vigentes e institucionales por parte de los padres de familia y de la estudiante.

La estudiante y los padres de familia, se comprometen a cumplir con las disposiciones del Ministerio de Educación Nacional, con la Ley General de Educación (Ley 115 de 1994), con el Manual de Convivencia de la Institución, el Código de Infancia y Adolescencia (Ley 1098 de noviembre 8 de 2006), la Ley de Convivencia Escolar 1620 y el Decreto Reglamentario 1965 de 2013 y demás normas vigentes relacionadas con la educación y la convivencia.

En la entrega de boletines del tercer periodo los padres de familia o acudientes firmarán el formato de pre - matrícula que asegurará el cupo de la estudiante.

Art. 18 La matrícula de los estudiantes antiguas se llevará a cabo el día de la clausura del año escolar. Los padres de familia que no se presentan a la clausura del año escolar y por ende no realicen el acto de matrícula dan por entendido que el cupo queda a disposición de la institución.

Para la renovación de la matrícula de los estudiantes antiguas aprobadas o reprobadas por primera vez:



LICEO COLOMBO IRLANDÉS

Resolución No 4143.0.211151 diciembre 6 de 2010, Resolución 4143.2.021.6553 del 20 junio de 2011 y Resolución 4143.0.212987 del 29 de abril de 2016.

MANUAL DE CONVIVENCIA ESCOLAR

- Boletín final.
- Los estudiantes que ingresan al grado undécimo deben entregar registro civil original y reciente y documento de identificación vigente.
- La Institución no garantiza el cupo a las alumnas que abandonaron el colegio figurando como desertoras o que se hayan retirado.

La condición de estudiante de la Institución se pierde por:

- Incumplimiento de los deberes y obligaciones consagrados en el presente reglamento o manual de convivencia.
- Fuerza mayor debidamente comprobada.
- Por las causales determinadas en uno o en todos los documentos del proyecto educativo institucional y el presente reglamento o manual de convivencia.

Art. 19 LA RENOVACIÓN DE MATRÍCULA ESTUDIANTES ANTIGUOS: Es el acto mediante el cual la estudiante legaliza su permanencia en la institución para cada año lectivo académico y para cada grado (Ley 115/94, art.96). La matrícula podrá renovarse en los siguientes eventos:

1. Cuando la estudiante haya sido promovida al grado siguiente al término del año lectivo cursado.
2. Cuando a juicio de la Comisión de Evaluación y Promoción la estudiante sea promovido a un grado, dentro del mismo año lectivo académico llamado promoción anticipada de grado.
3. Cuando no sea promovido del grado cursado de acuerdo con lo establecido en los criterios de promoción del SIEE y considere que desea continuar en la institución; su matrícula estará condicionada por el debido proceso académico. - con MATRÍCULA EN OBSERVACION
4. Cuando al terminar el año lectivo por disposición del comité de convivencia escolar, se autorice su continuidad condicionada a la firma de una matrícula en observación por motivos propios del debido proceso.
5. Cuando por motivos de intervención de las instancias externas según la ruta de atención integral para la convivencia escolar, el comité de convivencia escolar municipal o nacional haya tenido que intervenir y su caso sea remitido al Sistema de Información Unificado de Convivencia Escolar, su renovación será condicionada a una matrícula en observación.

Art. 20 REQUISITOS PARA FORMALIZAR LA MATRÍCULA DE ESTUDIANTES ANTIGUOS: Los estudiantes antiguos en el momento de renovación de la matrícula, deberán presentar los siguientes requisitos:

1. Presentar el Paz y salvo de la Institución
2. Fotocopia del carné de seguridad social
3. Para casos especiales de bajo rendimiento académico y/o situaciones de dificultades en la convivencia escolar, se exigirá la firma de un compromiso, (Matrícula en Observación) cuyo cumplimiento es imperativo y obligatorio.
4. Autorización de matrícula.
5. Paz y salvo del comité de convivencia escolar según los avances del debido proceso.
6. Informe de avances formativos (boletín).
7. Fotografía digital tomada en la institución.
8. Seguro de accidentes (opcional)

Art. 21 PROCEDIMIENTO PARA REALIZAR LA MATRÍCULA: La matrícula es el acto por el cual el aspirante admitido adquiere la calidad de estudiante de la Institución Educativa; ésta se legaliza con la ficha de matrícula y su respectivo registro en el SIMAT, la cual debe llevar las firmas del Rector, del padre de familia o acudiente y de la estudiante a partir del grado segundo. Serán requerimientos del procedimiento para legalizar la matrícula los siguientes aspectos:

1. Entregar diligenciada la documentación y todos los requisitos solicitados en el proceso de inscripción y admisión establecidas en este Manual de Convivencia.
2. Conocer y aceptar en su totalidad el presente Manual de Convivencia por parte de los padres de familia o acudientes y de los estudiantes.
3. No estar reportado como estudiante activo en el SIMAT en otra Institución Educativa.
4. No estar reportado en el Sistema de Información unificado para la Convivencia Escolar
5. Estar inscrito previamente, durante las fechas establecidas para dicho acto de pre-matrícula.



LICEO COLOMBO IRLANDES

Resolución No 4143.0.211151 diciembre 6 de 2010, Resolución 4143.2.021.6553 del 20 junio de 2011 y Resolución 4143.0.212987 del 29 de abril de 2016.

MANUAL DE CONVIVENCIA ESCOLAR

6. Presentarse al acto de matrícula de manera personal con su acudiente.
7. Presentar buena convivencia escolar en el observador de la estudiante de donde proceda, en caso contrario deberá firmar el documento de matrícula en observación y cumplir con las exigencias de la institución para tal caso.
8. Estar a paz y salvo académica y con los bienes de la institución de la que proceda.
9. Asentar la matrícula en la secretaría académica de la institución diligenciando los protocolos P-IEM 01/ y P-IEM 02

PARAGRAFO:

La adulteración de cualquiera de los documentos exigidos en la matrícula, invalidaran automáticamente este ACTO DE MATRICULA y en el caso de haberse realizado previa o posterior a su ingreso como estudiante oficial del Liceo se procederá a su cancelación inmediata de matrícula sin perjuicio de la investigación penal a que haya lugar.

Art. 22 EL ACTO DE CORRESPONSABILIDAD es un compromiso que se establece entre la estudiante, el acudiente y el representante legal de la institución (Rector), como una responsabilidad compartida que garantice el cumplimiento de los derechos prevalentes de la estudiante, este, obliga a los padres de familia, acudientes y estudiantes a dar cumplimiento con todas las normas vigentes en este Manual de Convivencia, a la Ley 1098 de 2006 Código de la Infancia y la Adolescencia y a la Ley 1620 y su decreto reglamentario 1965 de 2013 del Sistema Nacional de Convivencia Escolar, disposiciones del PEI. Ley 1801 de 2016 código nacional de policía y convivencia Y las que se deriven como parte estructural de nuestra oferta educativa.

Art. 23 TIPOLOGIAS DE CORRESPONSABILIDAD: Parta todos los efectos legales y pedagógicos de este manual de convivencia escolar en la atención de los estudiantes matriculadas, se consideran las siguientes como tipologías en las que la CORRESPONSABILIDAD deberá ser suscrita de manera específica por presentar las siguientes particularidades:

1. Estudiantes nuevos y antiguos que de manera regular no presentan ninguna dificultad al terminar el año lectivo y que por cumplimiento del proceso de matrícula se debe suscribir la corresponsabilidad.
2. Estudiante que al terminar el año lectivo no fueron promovidos al grado siguiente o que presenten bajo rendimiento escolar de manera reiterativa durante el año terminado.
3. Estudiantes que al terminar el año lectivo presenten seguimiento en el debido proceso por agresiones en situaciones TIPO III atendidos por el comité escolar o el comité municipal de convivencia escolar
4. Estudiantes que al terminar el año lectivo hayan cumplido su mayoría de edad y pierdan su condición de ser SUJETOS TITULARES DE DERECHOS y continúen en el SIMAT de nuestra institución.

Art. 24 LAS CONDICIONES DE PERMANENCIA DE LOS ESTUDIANTES: Dependen de que éstos cumplan cabalmente con los requerimientos del Manual de Convivencia y las exigencias curriculares de la institución, la cual se apoyará permanentemente en la Ley 1098, Ley 1620 del 15 de marzo de 2013. Decreto 1965 del 11 de septiembre de 2013 (Sistema nacional de convivencia escolar) y demás legislación del MEN, para exigir calidad a su Comunidad Educativa de acuerdo al compromiso establecido con el protocolo P-IEM 02. – ACTO DE CORRESPONSABILIDAD.

Art. 25 Para la permanencia de sus estudiantes, el Liceo les exige a ellos y a sus padres de familia y/o acudientes, mantener una actitud positiva y colaboradora tanto para el rendimiento académico como para cualquier actividad que la institución programe y exige cumplir todas sus responsabilidades y obligaciones establecidas en la Ley 1098 Código de la Infancia y la Adolescencia, Ley 1620 del 15 de marzo de 2013. Decreto 1965 del 11 de septiembre de 2013 (Sistema nacional de convivencia escolar) y en este Manual de Convivencia.

Art. 26 T-569 de 1994: El Liceo no tendrá la obligación de mantener en sus aulas a un Estudiante que no rinde académicamente; Ni a estudiantes que no respetan ni cumplen con las normas establecidas en el manual de convivencia escolar. Los estudiantes que pierdan dos años consecutivamente no se recibirán para repetir el tercero o que frecuentemente incumplen las disposiciones del manual de convivencia escolar como establece la sentencia 569 de 1994 Corte Constitucional; por lo tanto, la institución les garantizara el cumplimiento del debido proceso a todos los estudiantes que presenten este tipo de irregularidades.



LICEO COLOMBO IRLANDÉS

Resolución No 4143.0.211151 diciembre 6 de 2010, Resolución 4143.2.021.6553 del 20 junio de 2011 y Resolución 4143.0.212987 del 29 de abril de 2016.

MANUAL DE CONVIVENCIA ESCOLAR

Art. 27 Todos nuestros estudiantes tienen derecho a tener una familia que vele por ellos, para que le proporcione los recursos necesarios que le permitan un adecuado desarrollo físico, intelectual, moral y social. Art. 20 y 22 de La ley 1098 Código de la Infancia y la Adolescencia; por lo tanto, los padres o acudientes deberán presentarse a el Liceo cuando ésta lo exija como una obligación adquirida en la matrícula y el ACTO DE CORRESPONSABILIDAD como lo exige el artículo 39 de la ley 1098 numeral 8.

El Liceo garantizará el interés superior de los niños, las niñas y los (las) adolescentes como agentes prevalentes de derechos, contemplado en el artículo 8 de la Ley 1098 la cual obliga a todas las personas a velar por la satisfacción integral y simultánea de los Derechos Humanos que son universales, prevalentes e interdependientes.

Los estudiantes antiguos de buen rendimiento académico y que demuestren cabal cumplimiento de las normas del presente MANUAL DE CONVIVENCIA, recibirán en la fecha señalada del Cronograma el formulario de pre matrícula que exige la entidad territorial respectiva y que garantiza su cupo para el año siguiente. Este procedimiento facilitará la proyección de cupos para la vigencia siguiente.

Art. 28 **CONDICIONES DE RETIRO:** Los estudiantes del Liceo que afectan la matrícula según las estadísticas de cobertura del SIMAT como parte de la deserción escolar, se podrán dar por diferentes razones y éstas son tipificados institucionalmente de la siguiente manera:

1. Por voluntad propia de los padres de familia o acudientes.
2. Por disposición del Liceo de acuerdo a los causales determinados en el presente Manual de Convivencia y dado el cumplimiento exhaustivo del debido proceso y la legítima defensa.
3. Por solicitud expresa del consejo directivo ante la recomendación del comité de convivencia escolar, después de haber cumplido con todas las fases del debido proceso enmarcado en la ruta de atención integral para la convivencia escolar.
4. Por haber cumplido inasistencias injustificadas o faltas de asistencia que superen el umbral establecido por SIEE apoyado en el Decreto 1290 de 2009 (15% del programa establecido). Las diferentes comisiones de evaluación y promoción pueden determinar la cancelación de dicha matrícula por resolución y reportar dicho Acto Administrativo a las autoridades educativas competentes de la entidad territorial, donde la estudiante pierde todos sus derechos académicos y su condición de estudiante del Liceo cuando éste no se vuelve a presentar en la institución.
5. Por reiterado incumplimiento de las normas del presente manual de convivencia tipificadas en el debido proceso, en este caso después de haber agotado los procedimientos respectivos, se notificará con tiempo de la decisión tomada por la institución y se comunicará a los padres de familia o acudientes con antelación para darle la oportunidad de ingresar a otra Institución.
6. Por recomendación de cambio de espacios pedagógicos ante la reiterada infracción del manual de convivencia, demostrando falta de adaptación al sistema escolar que ofrece el Liceo según el debido proceso y acuerdo del Consejo Directivo.
7. Por no renovar su matrícula dentro de los plazos establecidos por la Institución.
8. En el caso del retiro de un estudiante durante el año lectivo, serán los padres de familia o acudientes que firmaron la ficha de matrícula quienes deberán presentarse a realizar los trámites de su cancelación de matrícula.
9. La estudiante y el acudiente deben autorizar por escrito a los directivos de la institución su retiro del SIMAT y no se permite que este paso sea hecho por terceros o por el mismo estudiante.
10. Por recomendación expresa del COMITÉ ESCOLAR DE CONVIVENCIA según el avance del debido proceso ante el Consejo Directivo quien determinara finalmente la situación.
11. La cancelación de matrícula sólo podrá hacerse por solicitud del tutor o acudiente o por causas extremas ocurridas y afectadas a través de resolución emitida por el Consejo Directivo una vez se hayan cumplido todas las etapas del debido proceso de este manual de convivencia, cumplido su derecho a la defensa que ampara al implicado el artículo 29 de la Constitución Política de 1991 y el artículo 26 de la ley 1098 de 2006.
12. Por motivos de fuerza mayor determinados por el comité nacional de convivencia escolar o el comité municipal, que haya tipificado su conducta lesiva para los demás.



LICEO COLOMBO IRLANDÉS

Resolución No 4143.0.211151 diciembre 6 de 2010, Resolución 4143.2.021.6553 del 20 junio de 2011 y Resolución 4143.0.212987 del 29 de abril de 2016.

MANUAL DE CONVIVENCIA ESCOLAR

Art. 29 Los derechos prevalentes de los estudiantes y su condición como estudiante activo serán conservadas en la institución hasta que el padre de familia y/o acudiente que firmó la matrícula de la estudiante, no haga su respectivo retiro o cancelación del ACTO DE CORRESPONSABILIDAD. El cual deberá ser por escrito y autorizar el protocolo de desactivación del SIMAT de la institución

PARAGRAFO:

Cuando se produce el acto de retiro de la estudiante, debe ser el padre de familia y/o acudiente que firmó la ficha de matrícula quien autorice su cancelación del servicio educativo, de igual forma en el caso de seguirle el debido proceso al estudiante, se exige que sea éste quien firme las notificaciones y los instrumentos que utiliza la institución.

Los costos pendientes causados por la estudiante durante su tiempo matriculado por diferentes circunstancias pecuniarias, o por daños a la infraestructura del establecimiento educativo, serán acumulados hasta la fecha de su retiro definitivo, la entrega de paz y salvo y retiro del SIMAT por parte de la Institución Educativa, estarán condicionados a su cancelación total.

Art. 30 **CARPETA EN CUSTODIA:** El Liceo como parte del derecho al Debido Proceso que tienen todos los estudiantes, adopta en este manual de convivencia el término **CARPETA EN CUSTODIA** para hacer referencia al sistema de archivo donde debe reposar el acervo probatorio del caso que se lleve a un estudiante cuando este infrinja las **CONDICIONES** y **SITUACIONES TIPO I – II o III**, establecidas en el manual de convivencia. La institución se reserva el derecho de entregar la información provista en la **CARPETA EN CUSTODIA** a estudiantes que se retiran voluntariamente o a instituciones educativas que la soliciten.

Art. 31 El Consejo Académico de la institución podrá deliberar nuevas políticas de ingreso, permanencia y retiro de estudiantes, según sea la situación que afecta el aseguramiento de la calidad institucional, en la auto evaluación institucional al finalizar cada año. Una vez definida la política, ésta debe ser aprobada por el consejo directivo y difundida a toda la Comunidad Educativa e incluida en este Manual de Convivencia como **ADENDAS** pertinentes.

Art. 32 **CONDICION DE ESTUDIANTE:** El Liceo considera estudiante a los niños, niñas o adolescentes que hayan sido matriculados formalmente, después de cumplir los requisitos del procedimiento de matrícula contemplado en este manual de convivencia y firmado el **ACTO DE CORRESPONSABILIDAD**, portadores del carné estudiantil (artículo 98 de la ley 115 de 1994) y cumplir con los rangos de edad establecidos en el artículo 8 numeral 2 de este manual de convivencia que les debe garantizar el derecho a recibir la educación necesaria para su formación integral que será obligatoria y gratuita cuando sea prestada por Estado. Art. 28 y 29 de la ley 1098, Código de la Infancia y la Adolescencia.

Art. 33 **PÉRDIDA DE LA CONDICIÓN DE ESTUDIANTE:** La condición de estudiante del **LICEO COLOMBO IRLANDÉS** se pierde cuando:

1. La estudiante haya completado el ciclo de estudios que la Institución ofrece.
2. Sea retirado voluntariamente por los padres de familia o acudiente.
3. Se compruebe falsedad en la información o documentación presentada para la matrícula o para resolver otra situación de la vida escolar.
4. Incumplimiento reiterado con las normas establecidas en este manual de convivencia escolar, previo seguimiento demostrado con el debido proceso, cuando el Consejo Directivo determine la recomendación de un cambio de espacio pedagógico.
5. Cuando la estudiante haya cometido delitos de carácter penal y sea requerido por la ley o condenado por la justicia ordinaria.
6. No ser promovido (reprobar) dos veces el mismo grado de manera consecutiva y dando cumplimiento con el debido proceso académico mencionado en el SIEE.
7. No haber hecho uso del derecho de matrícula o de renovación de la misma dentro del plazo señalado por el Consejo Directivo.



LICEO COLOMBO IRLANDÉS

Resolución No 4143.0.211151 diciembre 6 de 2010, Resolución 4143.2.021.6553 del 20 junio de 2011 y Resolución 4143.0.212987 del 29 de abril de 2016.

MANUAL DE CONVIVENCIA ESCOLAR

CAPÍTULO III.

Condiciones Complementarias para el Ingreso y la Permanencia.

Art. 34 **DEFINICION:** El LICEO COLOMBO IRLANDÉS considera como condiciones complementarias aquellas situaciones que al no poder ser tipificadas como SITUACIONES, deben ser reconocidas por los miembros de la comunidad educativa como un REGLAMENTO INSTITUCUIONAL o unas condiciones para garantizar la sana convivencia, que velarán por el adecuado desempeño y buen funcionamiento institucional, en beneficio de la educación y formación que oferta la institución a sus estudiantes y padres de familia.

1. **PROCEDIMIENTO:** Cuando un estudiante o padre de familia incurra en condiciones y situaciones que afecten las condiciones complementarias, se procederá a dar inicio al DEBIDO PROCESO y en este caso la SITUACION asociada a su incumplimiento, será tipificada como DESACATO A LAS NORMAS, ya que esto afecta directamente el ACTO DE CORRESPONSABILIDAD firmado al aceptar la matrícula.
2. **ACEPTACION:** Cuando un padre de familia y su acudido solicitan un cupo en la institución educativa, deben reconocer, primero antes de la ACEPTACION del cupo otorgado, las condiciones de ingreso, permanencia y retiro de los estudiantes al igual que las siguientes condiciones complementarias.
3. **TIPIFICACION:** El Liceo ha tipificado y clasificado las siguientes CONDICIONES COMPLEMENTARIAS como aquellas situaciones que pueden afectar el ACTO DE CORRESPONSABILIDAD cuando estas sean afectadas o se incurra en ellas de manera casual o reiterativa, con interés voluntario o culposo y que con su actitud terminan afectando las disposiciones del manual de convivencia en la formación integral de los estudiantes así:

Los Directores de Grupo informarán, a los estudiantes sobre el contenido de este reglamento o Manual para la convivencia al inicio del año escolar y al finalizar cada uno de los periodos académicos, dejando constancia escrita de este hecho.

Art. 35 Todos los estudiantes matriculadas en el Liceo, tienen los mismos derechos y deberes fundamentados en la Constitución Política de Colombia, en el Código de Infancia y adolescencia, ley de Convivencia y la legislación educativa, los cuales puede ejercer directamente o a través de sus padres, representantes legales o acudientes. Conocer la filosofía de la Institución y vivenciar los principios que orientan la formación de la Comunidad Educativa, cumplir con el Proyecto Educativo Institucional, conocer y cumplir con lo dispuesto en el presente reglamento o manual de convivencia, acatar y cumplir las órdenes de las directivas y educadores de la Institución. Hacer parte de la Comunidad Agustina, implica comprometerse por convicción, además que forman parte del comportamiento en comunidad, que las obligan a respetar los derechos de los demás, el bien común primero sobre los intereses individuales.

Art. 36 **CONDICIONES COMPLEMENTARIAS PARA LOS ESTUDIANTES DEL LICEO COLOMBO IRLANDÉS:** Serán considerados como condiciones complementarias aquellas normas o reglas que son de indispensable cumplimiento por parte de los estudiantes y que su incumplimiento hace parte de la ruta de atención integral, ya que estas condiciones fueron aceptadas en el ACTO DE CORRESPONSABILIDAD

- a. Asistir a todos los actos públicos que programe El Liceo en actividades curriculares o extra curriculares, con el respectivo uniforme de diario o de educación física, bien organizado y portarlo con elegancia como lo exige el Manual de Convivencia.
- b. Informar a las directivas cualquier anomalía que perjudique los bienes de la Institución. Su silencio lo hace cómplice para efectos de agravantes en el debido proceso.
- c. Justificar su inasistencia a la institución cuando no se presente a ella, la asistencia a clases con puntualidad es obligatoria para todos los estudiantes matriculadas; las justificaciones de faltas de asistencia deberán presentarse por escrito al orientador de grupo y al coordinador.
- d. Comprometerse a asistir a los entrenamientos y reuniones que programe el orientador o entrenador cuando pertenezca a las escuelas de formación deportiva, cultural, recreativa, programas de investigación, pedagogía, tecnología y medio ambiente y que deberán participar de todas las presentaciones que se establezcan.



LICEO COLOMBO IRLANDÉS

Resolución No 4143.0.211151 diciembre 6 de 2010, Resolución 4143.2.021.6553 del 20 junio de 2011 y Resolución 4143.0.212987 del 29 de abril de 2016.

MANUAL DE CONVIVENCIA ESCOLAR

- e. Permanecer en las áreas de uso público durante el tiempo del descanso o recreo, ningún estudiante debe estar en el interior de los salones ni aulas didácticas, ni los padres de familia en la Institución Educativa.
- f. Los y las adolescentes sin importancia de género, tienen la obligación y la responsabilidad de comportarse adecuada y moderadamente en público, sin generar espectáculos bochornosos que atenten contra el buen clima escolar en los actos públicos, clases, pasillos y demás dependencias de la institución como áreas comunes.
- g. El Liceo acepta y respeta todas las condiciones de orientación sexual y de género elegidas por los miembros de su comunidad educativa, pero de igual manera, les exige, consideración y respeto con el proceso formativo enmarcado en las líneas de respeto y cuidado con las niñas y niños que comparten los mismos espacios
- h. Responder por el uso de sus pertenencias, el Liceo no estará OBLIGADA a responder por la pérdida de elementos, cuyo uso está prohibido o restringido en este Manual de Convivencia; además, en el caso de alterarse la disciplina o buen curso del orden en el salón de clases por causa de alguna pérdida, el responsable directo de la situación, será quien la haya provocado o a quien se le haya perdido.
- i. Responder económicamente por los daños o pérdidas de sus objetos personales (bicicletas, motos, automóviles, útiles escolares, aparatos tecnológicos, dispositivos móviles o artefactos electrónicos, que por descuido del dueño se desaparezcan, la institución no se responsabiliza por sus daños o pérdidas.
- j. Abstenerse de consumir alimento, chicle y/o bebidas dentro de los salones de clase, laboratorio, biblioteca, salas de sistemas, audiovisuales y demás dependencias didácticas.
- k. Depositar las basuras y los desechos orgánicos en los recipientes y sitios asignados para ello, motivando con su ejemplo el propósito institucional de Cultura Ambiental.
- l. Exigir la higiene, aseo, pulcritud y presentación personal adecuada como lo indica el manual de convivencia en el capítulo de los uniformes.
- m. Acatar las condiciones de presentación personal acorde a la formación integral exigiendo a los varones llevar el cabello corto moderadamente, en caso contrario, debe ser concertada la tenencia de su cabello sin aceptar el uso de modas exageradas, extravagantes, de cabellos tinturados, rapados y cortes que se salen de lo convencional.
- n. Portar en las niñas y adolescentes un maquillaje discreto en el rostro y las uñas maquilladas con colores claros o tonos pastel.
- o. Usar piercing y /o expansiones.
- p. Exhibir tatuajes que afecten el buen porte del uniforme y de su presentación personal.
- q. Restringir el uso de aretes en los hombres, piersing, perforaciones exageradas en la piel con artefactos extraños, más de una pulsera, cadena, collar, manillas estafalarias y demás elementos extraños de modas exageradas, que alteran la adecuada presentación personal de los estudiantes.
- r. Faltar a clases de manera reiterada afectarán los resultados de la evaluación integral propuesta por el Decreto 1290 de 2009 en nuestro SIEE. Cuando su número sea superior al 20% de las horas asignadas por el área, ésta determinará su promoción o no, como se establece en el SIEE de la institución.
- s. Reportar en el registro de seguimiento a las inasistencias a los estudiantes que lleguen tarde a la jornada escolar, el coordinador hará su registro en el control de ausencias y su reincidencia permitirá darle inicio al debido proceso.

USO DE UNIFORMES.

Art. 37 El uniforme de nuestro Liceo, es expresión de identidad y pertenencia con ésta y exige compostura en su uso, para garantizar una sana interacción entre los miembros de la comunidad y con el personal externo. No es un elemento caprichoso o abierto a cambios por parte de los estudiantes de manera particular y personal, para ajustarlo a modas estéticas pasajeras, por lo cual, **NO ESTÁ PERMITIDO**, el combinar el modelo de uniforme suministrado en la matrícula, con modas estéticas.

Art. 38 **PAUTAS DE PRESENTACIÓN PERSONAL DE LOS ESTUDIANTES.** Los estudiantes matriculados, en el LICEO COLOMBO IRLANDÉS, deben ostentar una buena presentación personal, sin combinar el uso de las modas estéticas, con el uniforme colegial. El uniforme, traduce eso: "el mismo para todos, por igual".



LICEO COLOMBO IRLANDÉS

Resolución No 4143.0.211151 diciembre 6 de 2010, Resolución 4143.2.021.6553 del 20 junio de 2011 y Resolución 4143.0.212987 del 29 de abril de 2016.

MANUAL DE CONVIVENCIA ESCOLAR

MUJERES: No se permiten tintes en el cabello (rojo, verde, morado, azul, amarillo u otro color extravagante) maquillajes exagerados y grotescos, el maquillaje permitido **será moderado y decoroso** solo para las señoritas de la secundaria, no se permiten

HOMBRES: Cabello corto (clásico), no se permite el uso de peluqueados estrambóticos, rayas o dibujos, aretes, pulseras, exhibición de tatuajes, piercings, tintes, peinados extravagantes, ni uso exagerado de gel en los estudiantes hombres, recordándoles que interactúan con niños de primera infancia y con menores de 14 años de edad, que los imitan de manera irracional en su área estética, puesto que los ven como líderes e iconos a imitar y copiar estéticamente.

PARÁGRAFO 1:

Los estudiantes varones, deberán llevar el cabello correctamente aseado y peluqueado, corto normal, no utilizar barba, manillas, no exhibir tatuajes, piercings y/o aretes, combinados con el uniforme de nuestro Liceo, puesto que nuestro Liceo, exige el buen porte del uniforme, desde la firma misma de la Matricula, vistiéndolo de manera completa y correcta (para el caso de los hombres deben utilizar la camisa dentro del pantalón, y el pantalón puesto a la cintura). En todos los horarios establecidos, en todas las diferentes actividades escolares, que requieren la buena presentación personal e institucional y en actos donde representen a nuestra Institución, por considerar que están en un ambiente educativo, de formación y aprendizaje para precisamente, “aprender a sujetarse a normas, cánones y sujetarse a una disciplina coherente y real”. Debe entenderse que el libre desarrollo de la personalidad debe ser ajustado a la definición de los términos libre, desarrollo y personalidad; enmarcados dentro de

PARÁGRAFO 2:

Los estudiantes, deben lucir su uniforme con decoro y de acuerdo con las pautas señaladas por la Institución Educativa, y el uniforme no estará sujeto a modificaciones caprichosas de los estudiantes, sino que se acogerá estrictamente al modelo de uniforme colegial, suministrado por nuestro Liceo, y será un ejemplo de dignidad, decoro y de respeto por su propia dignidad humana y el proceder Institucional que promovemos desde la pedagogía.

PARÁGRAFO 3:

Las estudiantes embarazadas, podrán asistir con prendas de particular a sus labores académicas dentro de la Institución, únicamente hasta el cuarto (4º) mes de gestación, y a partir de su cuarto (4º) mes de gestación, inexcusablemente, acudirán a una educación sustantiva no presencial hasta cuando termine su estado de embarazo; e ingresarán a las aulas después de los noventa (90) días posteriores al parto, como lo establece la ley, por licencia de maternidad.

Las estudiantes que se encuentren en estado de embarazo, vestirán ropa materna cómoda y adecuada, para estar en comunidad.

- Art. 39 Los accesorios diferentes a los fijados por nuestro Liceo, serán decomisados y no se le devolverán al estudiante, solo se le entregarán al padre de familia y/o acudiente firmando un manifiesto compromiso pedagógico, dado que el proceder respecto del Uniforme Colegial, ha sido extensivamente definido y al firmar el acudiente y el estudiante, **aceptan como manifiesto de su sujeción directa a sus exigencias taxativas y aprobadas por la Asamblea de Padres y el Consejo Directivo de nuestro Liceo.**

Por el contrario, como **nadie obliga al estudiante a pertenecer a nuestro Liceo**, el estudiante y su acudiente, si no desean acatar, la norma estética del uniforme colegial que se exige por parte de nuestro Liceo, están en absoluta y total libertad de matricularse en otro Colegio o Institución Educativa, cuyas normas estéticas y de uniforme colegial, sean más flexibles y laxas en ese tema.

Dado que nadie obliga al estudiante a estar matriculado en nuestro Colegio, como tampoco puede la Institución Educativa, someterse al caprichoso proceder del estudiante en materia del porte, uso y manejo del uniforme colegial, amparado equívocamente en su libre desarrollo de la personalidad, como quiera que al firmar, la matrícula escolar, acudió a aceptar, los cánones estéticos que en materia del uniforme colegial, ha



LICEO COLOMBO IRLANDÉS

Resolución No 4143.0.211151 diciembre 6 de 2010, Resolución 4143.2.021.6553 del 20 junio de 2011 y Resolución 4143.0.212987 del 29 de abril de 2016.

MANUAL DE CONVIVENCIA ESCOLAR

parametrizado y establecido el Consejo Directivo de nuestro Liceo, **dentro de su autonomía interna**. Lo anterior, encuentra sustento, incluso en la misma Jurisprudencia de la Corte Constitucional.

Igualmente, en consonancia con la Constitución Política de Colombia que en el artículo 68º, señala el derecho que tienen los padres de familia y los acudientes, de escoger el tipo de educación que desean para sus hijos.

1. El uso de los uniformes se limita al compromiso escolar. Por ningún motivo pueden ser utilizados en sitios ni eventos diferentes a los programados por la Institución Educativa.

Art. 40 **UNIFORME DE DIARIO: El uniforme de diario para los varones, está compuesto por:**

- Buzo blanco con ribetes rojo y escudo del colegio
- un pantalón de tela clásico, color azul turquí;
- correa negra;
- medias azul turquí
- y zapatos colegiales de color negro.

El uniforme de diario para las niñas, y adolescentes mujeres, se compone de:

- Buzo blanco con ribete rojo y escudo del colegio
- una falda de cuadros azul turquí, rayas rojas pliegues seguidos según modelo **y a la altura de la rodilla;**
- medias blancas largas
- zapatos de color negro

Art. 41 **La responsabilidad de cumplir con el modelo de uniforme, también se extenderá a los Padres de Familia** y en el caso de que adquieran el uniforme sin tener en cuenta su reglamentación taxativa, según lo indicado por el presente manual de convivencia escolar, los padres tendrán la obligación de adquirir el uniforme reglamentario (Para los dos tipos de uniformes) en un tiempo que no exceda los treinta (**30**) días hábiles posterior al inicio de clase como se estipula legalmente.

La chaqueta de la "Promoción"; si fuera aprobada por la Rectoría, previo análisis de la solicitud presentada por estudiantes y Padres de familia, será portada únicamente por los estudiantes del grado undécimo, en los días que se indiquen por la Coordinación de Convivencia. El color y el modelo deben armonizar con el uniforme.

PARÁGRAFO 1:

En la clase de Educación Física los estudiantes, deben portar su uniforme completo. Los estudiantes matriculados en nuestro LICEO COLOMBO IRLANDÉS, tienen el deber y el compromiso ineludible, de acatar, las anteriores reglas de presentación personal, y acudir al plantel con uno de los uniformes que previamente se señalaron; usar el uniforme adecuado según el horario y períodos lectivos establecidos en el colegio: El MEN, permite la exigencia de dos (2) uniformes; considerándolos de uso obligatorio para la jornada de estudio y unificados para las dos jornadas diurnas, y estudiantes de todos los Niveles Educativos que ofrece nuestra Institución, y Mediante acuerdo del Consejo Directivo y la Asociación de Padres de Familia, así como nuestra **autonomía interna institucional**.

Art. 42 Todos los estudiantes deben estar bien presentados y aseados (*baño diario, corte de cabello adecuado, uñas cortadas, cabello bien peinado y organizado evitando en lo posible, las exageraciones en extremos; como: melenas, rasuras, tinturas o coloreados, abultamientos, trenzas, colas, moños o puntas*). **Todo estudiante de nuestro LICEO COLOMBO IRLANDÉS, deberá portar el uniforme completo desde el primer día de iniciación de clases.** (*Salvo excepciones por causales económicas comprobadas*). Los uniformes deberán llevarse según la ocasión sin mezclarse, la camisa debe permanecer por dentro del pantalón o falda. En preescolar y primaria, cada una de las prendas debe estar marcada con el nombre y curso del estudiante y estar en perfecto estado y pulcritud.

	LICEO COLOMBO IRLANDÉS Resolución No 4143.0.211151 diciembre 6 de 2010, Resolución 4143.2.021.6553 del 20 junio de 2011 y Resolución 4143.0.212987 del 29 de abril de 2016.
	MANUAL DE CONVIVENCIA ESCOLAR

Por ser un símbolo institucional, el uniforme de nuestro Liceo, debe portarse con el debido respeto y decoro, tanto dentro como fuera del Colegio y No se pueden realizar modificaciones a éste.

Vestir la sudadera del uniforme sólo en los días en los que tengan clase de educación física. Evitar combinar prendas del uniforme de diario con el de educación física.

El mal uso del uniforme en forma reiterada, hasta por tres (3) ocasiones, significa una falta grave, o situación tipo II; que ocasiona el retiro del estudiante del plantel, hasta incluso por tres (3) días hábiles, y el día del reintegro a clases, el estudiante, debe venir acompañado(a) del padre de familia o acudiente para firmar, la respectiva acta de compromiso pedagógico. De continuar, la reincidencia en su infracción respecto del uso adecuado del uniforme, **el estudiante, no será admitido el año siguiente.**

PARÁGRAFO 1:

Los estudiantes pueden vestir camiseta blanca de cuello redondo, debajo del uniforme de diario y para el caso de las señoritas, pantaloneta o bicicletero azul oscuro o negro bajo su jardinera.

Los estudiantes, deben abstenerse de usar prendas o accesorios diferentes al uniforme. Para el caso de las niñas, o adolescentes mujeres, las hebillas, diademas o balacas deben estar de acuerdo con los colores del uniforme. En el caso de los estudiantes hombres, el cabello debe llevarse aseado, largo o corto pero debidamente peinado y aseado en estilo formal.

Art. 43 Los estudiantes matriculadas en la institución y reportados al SIMAT como estudiantes pertenecientes a la institución educativa, han sido registrados en el proceso de matrícula según su GENERO Masculino o Femenino, por lo tanto, el USO DE LOS UNIFORMES corresponden a su respectivo género y solo aquellos estudiantes con 12 años de edad o más, podrán elegir el uso del mismo según sea su ORIENTACION SEXUAL como lo indica la guía 49 del MEN. La ley 1098 de 2006 y este manual de convivencia en el artículo 134 Si cumple con las siguientes características:

1. Tener una edad que le permita según acompañamiento profesional y de sus padres, haber definido su orientación sexual y cambio de género. (Ser mayor de 12 años de edad art. 5 del manual de convivencia)
2. El representante legal de la estudiante (Acudiente) realizara formalmente el cambio de matrícula de la estudiante, ya que inicialmente fue matriculado con otro género.
3. Presentar los documentos de la Registraduría nacional que lo acreditan como una persona con su nuevo género para validar el registro ante el SIMAT.
4. Recibir la autorización institucional a través del comité escolar de convivencia para el porte del uniforme aquí sugerido, pues su nueva condición amerita un cambio formal de las prendas usuales de vestir en la institución.
5. Usar el uniforme de manera adecuada en su nueva condición de género al igual que las baterías sanitarias dispuestas para el mismo, sin alterar el orden institucional.
6. Bajo ninguna circunstancia será aceptado el uso de otras prendas de vestir durante su jornada escolar diferentes a las que proponen el uniforme institucional, aunque refiera a su condición de género.
7. Realizar el cambio de nombre en los listados oficiales de los docentes y da la institución una vez se cumpla con la formalización del protocolo de matrícula por cambio de género.

Art. 44 LLEGADAS TARDE AL LICEO: El Liceo considerara el incumplimiento de los horarios aquí establecidos como una llegada tarde cuando se presenten las siguientes circunstancias:

1. Las puertas de la institución serán abiertas a los estudiantes para su ingreso 15 minutos antes del horario oficial establecido y serán cerradas definitivamente 10 minutos después del horario oficial.
2. Cumplido el tiempo del inicio de la jornada en punto, será cerrada la puerta de acceso a las aulas mas no la principal para que aquellos que lleguen después de la hora oficial puedan ingresar al establecimiento educativo y no se queden en la calle.
3. Diez minutos después cuando se cierre definitivamente la puerta principal, se permitirá el ingreso a la institución de aquellos que llegaron tarde y deberán cumplir las disposiciones de la coordinación, según procedimientos anexo.



LICEO COLOMBO IRLANDÉS

Resolución No 4143.0.211151 diciembre 6 de 2010, Resolución 4143.2.021.6553 del 20 junio de 2011 y Resolución 4143.0.212987 del 29 de abril de 2016.

MANUAL DE CONVIVENCIA ESCOLAR

4. Cerrada la puerta definitivamente 10 minutos después del horario oficial, quienes lleguen a la institución deberán hacerlo en compañía de su acudiente para justificar su retraso y cumplir con el procedimiento de la coordinación anexo.
5. Quienes lleguen a la institución en cualquier momento diferente a los antes mencionados, deberá hacerlo con su acudiente y bajo ninguna circunstancia se permitirá su ingreso a las aulas si no está presente un adulto responsable.

Art. 45 **PROCEDIMIENTO DE INGRESO POR LLEGADAS TARDE:** Llegar tarde a la institución es considerado cuando la estudiante o un acudiente responsable no trae a su hijo o acudido en los horarios plenos establecidos en nuestro compromiso institucional, por lo tanto, cuando esto ocurra, se debe proceder de la siguiente forma:

1. Bajo ninguna circunstancia un estudiante podrá dejarse por fuera de la institución (dentro del claustro educativo) por llegar tarde a su jornada escolar.
2. Será presentado la estudiante ante la coordinación encargada para que esta realice los procedimientos aquí previstos.
3. Será reportado en el control de seguimiento al ausentismo y de llegadas tarde que consolida la coordinación
4. Su reincidencia allí consultada dará paso a la aplicación de la ruta de atención integral con un informe por escrito y notificación a su acudiente según los alcances de la ruta.
5. Si llega dentro de los 10 minutos referidos para las llegadas tarde, será remitido al salón de clases con una autorización de la coordinación después de haber suscrito el respectivo informe.
6. Si su llegada es después de los 10 minutos de haber iniciado las clases, no podrá ingresar al salón de clases hasta que no halla cambio de hora.
7. Deberá permanecer en la oficina de la coordinación o en la biblioteca mientras se cumple el cambio de hora.
8. Si su llegada es varias horas después de haber iniciado la jornada escolar y su acudiente responsable lo presenta ante la coordinación, después de cumplir el protocolo de recibo al acudiente a través de un formato específico, será conducido por el coordinador al aula justo en el cambio de hora.

USO DE ALGUNAS DEPENDENCIAS

Art. 46 El Liceo presta algunos servicios especiales como restaurante escolar, tienda escolar, biblioteca, sala de sistemas, los cuales funcionan de acuerdo a las siguientes normas establecidas:

TIENDA ESCOLAR Y/O CAFETERÍA:

1. La tienda escolar es un lugar de servicio para todo el personal de la Institución.
2. Para que la tienda escolar pueda prestar un mejor servicio se requiere de la colaboración, el orden y el buen comportamiento por parte de los usuarios.
3. La tienda escolar tiene horas señaladas para atender a los estudiantes. Fuera de esas horas de recreo, descanso o pausa pedagógica, el uso de la tienda escolar es un acto de indisciplina.
4. Los estudiantes acudirán a la tienda en orden y harán filas respetando los turnos, para ser atendidos.
5. En la tienda escolar no se toleran exigencias, protestas ni reclamos caprichosos o mal formulados.
6. También es acto de indisciplina el mal comportamiento en la fila tales como: los empujones, el vocabulario soez, los golpes, actos de descortesía y el desorden.
7. Mantener un buen comportamiento dentro de las instalaciones.
8. Dirigirse de manera respetuosa y comedida a las personas encargadas del servicio.
9. Cuidar y utilizar de manera adecuada el mobiliario y demás enseres que allí se encuentren.
10. Ayudar a la conservación del aseo y la buena presentación de las instalaciones.
11. Ubicar en los lugares asignados los elementos que son utilizados en la prestación del servicio, tales como envases y otros utensilios prestados.
12. Respetar la fila en el momento de comprar los productos, teniendo especial consideración por los estudiantes más pequeños de la institución.
13. Utilizar el servicio únicamente en los horarios establecidos y en los casos en que sean autorizados fuera de éste.
14. En caso de daño de cualquier elemento, instalación o accesorio perteneciente a ésta dependencia, la estudiante debe responder y resolver directamente con el contratista del servicio.



LICEO COLOMBO IRLANDÉS

Resolución No 4143.0.211151 diciembre 6 de 2010, Resolución 4143.2.021.6553 del 20 junio de 2011 y Resolución 4143.0.212987 del 29 de abril de 2016.

MANUAL DE CONVIVENCIA ESCOLAR

ASEO Y CUIDADO DE LA NATURALEZA:

1. El aseo y la buena presentación de todas las dependencias de la Institución es deber de todos los miembros de la Comunidad Educativa.
2. Cada grupo debe responder por el pupitre asignado, aseo de su salón, sus alrededores y las dependencias que usan.
3. Se exige especial cuidado con residuos y comestibles desechables de la tienda escolar, para evitar cualquier riesgo de contaminación. Estos residuos han de ser depositados en los recipientes indicados para ello.
4. En orden a la defensa de la salud de la comunidad, todos velarán por la higiene en todas las dependencias.
5. Los estudiantes han de demostrar especial aprecio y cuidado por las zonas verdes, vegetación, árboles y animales de la institución y responderán por los daños que causen haciendo la reposición correspondiente.
6. Los servicios sanitarios serán de uso exclusivo para tales fines y deberán preservarse como el lugar más limpio y aseado de la institución, haciendo buen uso de los baños, duchas, bebederos, cestas y papel higiénico.

BIBLIOTECA:

Es el espacio dotado de libros, revistas, periódicos y folletos, para lectura y consulta, cuyo uso redunda en el desarrollo de altos niveles de lectura, profundización de conocimientos y fortalecimiento de una cultura académica en sus usuarios, para acceder a la biblioteca se debe tener en cuenta lo siguiente:

1. Presentar el carné estudiantil.
2. Optar por el buen comportamiento y guardar silencio dentro de las instalaciones.
3. No ingresar ni consumir comestibles.
4. Permanecer en el área asignada para la realización de las consultas.
5. Dirigirse de manera respetuosa y amable al funcionario o funcionaria que presta el servicio.
6. Cuidar y utilizar de manera adecuada el mobiliario y los demás enseres que allí se encuentren.
7. Entregar el material prestado dentro del lapso de tiempo establecido por el bibliotecario según el caso.
8. Cumplir el horario establecido por la institución para este servicio.

EMISORA ESCOLAR INSTITUCIONAL:

Los estudiantes que sean elegidos para manejar la emisora deberán cumplir con las siguientes exigencias para poder permanecer en ella:

1. No utilizar el sitio para guardar cosas personales (bolsos, bicicletas, zapatos, etc.).
2. Solo deben estar en la emisora los responsables de ella, no se permite la estadía de personas que no pertenecen al grupo de trabajo.
3. Durante la estadía en la emisora las ventanas deben permanecer abiertas.
4. Durante los actos culturales solo debe permanecer una persona en el sitio, para manejar el sonido y para atender imprevistos.
5. Responder por cada una de las cosas que se les entregan a comienzo del año en inventario.

SALAS DE AUDIOVISUALES:

Es el aula asignada para ayudar al docente en el desarrollo de las asignaturas permitiéndoles a los estudiantes la comprensión más fácil del conocimiento mediante el uso de recursos audiovisuales. Para su ingreso la estudiante debe tener en cuenta o siguiente:

1. Entrar en orden y mantener un buen comportamiento dentro de la sala,
2. No ingresar ni consumir alimentos ni bebidas dentro de la sala.
3. Permanecer en el lugar asignado para la realización de las actividades programadas.
4. Dirigirse de manera respetuosa y comedida a la persona encargada de administrar el servido.
5. No manipular los equipos existentes en la sala sin previa autorización del profesor o de la persona encargada de la actividad.
6. Cuidar y utilizar de manera adecuada el mobiliario y los enseres que allí se encuentren.
7. Al terminar la actividad dejar la sala en orden y aseada.



LICEO COLOMBO IRLANDÉS

Resolución No 4143.0.211151 diciembre 6 de 2010, Resolución 4143.2.021.6553 del 20 junio de 2011 y Resolución 4143.0.212987 del 29 de abril de 2016.

MANUAL DE CONVIVENCIA ESCOLAR

ENFERMERÍA.

Los estudiantes y docentes tienen un espacio oportuno donde pueden atender primariamente sus dolencias y necesidades básicas en cuanto a su salud física.

1. Solicitar al profesor con quien se encuentra la estudiante, el respectivo permiso para asistir a la enfermería.
2. No se suministrarán medicamentos a los estudiantes.
3. No se podrá atender a más de un estudiante al tiempo. Esperar turno en silencio en el área de espera indicada, fuera de la enfermería.
4. Una vez es atendido y si no es remitido a su casa, deberá retornar al salón de clases. debiendo presentar al profesor de turno la comprobación de visita a enfermería en la que se indica la hora de atención.

SALA DE INFORMÁTICA.

Para acceder a la sala de informática, la estudiante debe cumplir con las siguientes responsabilidades:

1. Seguir las instrucciones del docente para el manejo del computador y de los programas.
2. Cuidar y dejar en buen estado y en orden sillas y computadores.
3. Velar por el cuidado de los elementos utilizados, respondiendo por los daños ocasionados.
4. Se restringe el uso de CD, memorias USB, dispositivos móviles y medios extraíbles, juegos, audífonos u otros medios, a menos que por motivos de la clase sean autorizados y bajo previa revisión por parte del docente
5. No se puede correr, saltar o jugar en la sala de cómputo, estas acciones pueden llevar a un accidente.
6. Dentro de la sala no se puede consumir ningún tipo de alimentos. Se deben mantener las manos bien limpias.
7. Siempre que se termine la sesión de trabajo, a menos que se indique lo contrario, se debe apagar correctamente el equipo y tapanlo con sus respectivos forros.
8. No acceder a páginas de Internet distintas a las asignadas por el/la docente para el desarrollo de la clase.
9. Mantener el lugar de trabajo ordenado y limpio.
10. Las configuraciones de los equipos deben ser estándar, pues estos son compartidos.
11. La estudiante debe responder con el pago de cualquier elemento equipo que dañe.

REGLAMENTO DE ESTUDIANTES EN LA SALA DE INFORMÁTICA:

1. No ingresar ni alimentos ni bebidas a la sala.
2. Permanecer en todas las clases en el computador asignado por el docente.
3. Cada estudiante debe manejar su disquete de trabajo y éste debe permanecer en la sala.
4. No traer disquetes de la casa para utilizarlos en la sala.
5. Vacunar los disquetes periódicamente.
6. Todos los estudiantes deben entrar al mismo tiempo con el docente en el momento que se inicie la clase.
7. Los estudiantes deben ingresar a la sala sólo el cuaderno y el lapicero
8. Los equipos deben ser encendidos y apagados sólo cuando el docente lo autorice y trabajar en el programa que el profesor oriente.
9. Los equipos deben quedar debidamente vestidos y todo en completo orden al finalizar la jornada.
10. Cuando un computador presente una falla, se debe informar
11. inmediatamente al profesor y no tratar de hacer arreglos por su cuenta.
12. Dar uso adecuado a los elementos de la sala.
13. No jugar con las sillas.
14. No colocar los dedos u otro objeto sobre la pantalla.
15. No rayar, ni escribir sobre ninguna parte del computador o los muebles.
16. No accionar ningún implemento del computador sin autorización del profesor, (parlantes, micrófono, porta CD).
17. La estudiante que no acate las normas anteriores y las generales establecidas en el Manual de Convivencia será sancionado.
18. No es permitido grabar en el disco duro.
19. No se aceptan traer juegos.
20. Respetar el turno de cada estudiante en el computador.
21. A salir de los programas como lo establece el Windows, cerrando Ventanas.



LICEO COLOMBO IRLANDÉS

Resolución No 4143.0.211151 diciembre 6 de 2010, Resolución 4143.2.021.6553 del 20 junio de 2011 y Resolución 4143.0.212987 del 29 de abril de 2016.

MANUAL DE CONVIVENCIA ESCOLAR

REGLAMENTO DE LOS DOCENTES QUE MANEJAN LA SALA DE INFORMÁTICA:

1. Asignar un computador permanente a cada estudiante.
2. No permitir la entrada de alimentos ni bebidas a la sala.
3. Hacer permanecer los disquetes en la sala y vacunarlos periódicamente.
4. Permitir la entrada de estudiantes a deshoras, pero consignando la falta disciplinaria en el libro de Seguimiento.
5. Siempre que los estudiantes ingresen a la sala deben hacerlo con el profesor respectivo.
6. Permitir únicamente el ingreso del cuaderno y el lapicero.
7. Guiar al estudiante para que sólo prenda y apague el equipo y utilice únicamente el software por orden y orientación del profesor.
8. Hacer que los estudiantes dejen los equipos apagados correctamente, vestidos y la sala en completo orden.
9. Orientar a los estudiantes para que avisen inmediatamente se presente cualquier anomalía o falla, en la sala o en los equipos.
10. No permitir la inadecuada utilización de los elementos de la sala.
11. No permitir que los estudiantes coloquen los dedos u otros objetos sobre la pantalla.
12. No permitir que accionen los elementos del computador como parlantes, micrófono y porta CD, sin la autorización del docente.
13. No permitir que rayen ninguna parte del computador o los muebles, paredes etc.
14. Hacer conocer las Acciones Re Educativas pertinentes al incumplimiento de dicho reglamento.
15. Cumplir con las Acciones Re Educativas establecidas en el manual de convivencia.
16. Cumplir con el horario establecido para el aseo de la sala.
17. Hacer respetar el turno de trabajo de cada estudiante.
18. El inventario es responsabilidad de todos, por lo tanto, se deben verificar las existencias.
19. Pasar a rectoría el cronograma de Internet para que sea autorizado por el Rector.

Art. 47 **CONDICIONES COMPLEMENTARIAS DE PERMANENCIA PARA LOS PADRES DE FAMILIA, ACUDIENTES O CUIDADORES:** Serán considerados como condiciones complementarias aquellas normas o reglas que son de indispensable cumplimiento por parte de los padres de familia y/o acudientes ya que su incumplimiento hace parte de la ruta de atención integral, porque estas condiciones fueron aceptadas en el ACTO DE CORRESPONSABILIDAD

1. Asistir a las reuniones y citaciones que haga la institución, su inasistencia como padres de familia a las reuniones programadas demuestran desinterés por la formación de sus hijos afectando su CORRESPONSABILIDAD actitud que permitirá hacer su respectivo seguimiento como parte del debido proceso.
2. Asistir a la institución con una presentación personal adecuada y acorde con las normas mínimas de urbanidad, estar bien vestido no significa portar prendas costosas, significa vestirse decentemente.
3. Velar por el bienestar de sus hijos al tenerlos cubiertos con un seguro médico o SISBEN, Es obligatorio que todo estudiante esté asegurado contra accidentes por cualquier compañía de seguros como lo exige el Artículo 100 de la Ley 115.
4. Respetar la intimidad del hogar de los Docentes y Directivos. Los problemas de la Institución, se arreglan en el mismo plantel, por lo tanto, es prohibido dar los teléfonos o direcciones de los docentes y directivos a particulares, padres de familia o estudiantes. Cualquier inquietud de padres o acudientes acerca de los estudiantes, deben hacerlo de manera personalizada y no por vía telefónica.
5. Entregar a los estudiantes en la puerta del Liceo al respectivo docente o encargado de la portería, no se admite el ingreso de padres de familia a los salones de clase.
6. Recoger puntualmente y a tiempo a los estudiantes al iniciar y concluir la jornada escolar, no es obligación, ni responsabilidad de la Institución recibir o tener estudiantes por fuera del horario establecido. Por eso, el Liceo abrirá sus puertas todos los días quince minutos antes de iniciar las clases y las cerrará diez minutos después de terminada la jornada.
7. Velar por el bienestar de sus hijos al tenerlos cubiertos con un seguro médico o SISBEN, Es obligatorio que todo estudiante esté asegurado contra accidentes por cualquier compañía de seguros como lo exige el Artículo 100 de la Ley 115 de 1994.



LICEO COLOMBO IRLANDÉS

Resolución No 4143.0.211151 diciembre 6 de 2010, Resolución 4143.2.021.6553 del 20 junio de 2011 y Resolución 4143.0.212987 del 29 de abril de 2016.

MANUAL DE CONVIVENCIA ESCOLAR

8. La atención a los padres de familia en la institución debe hacerse cumpliendo un protocolo de atención definido, no por la reja de la portería ni en los salones de clase, cada atención deberá dejar constancia en el protocolo FR07 que tendrán que firmar al concluir la visita.
9. Cumplir con todas sus obligaciones suscritas con la institución desde el momento de la matrícula, como asistir a las actividades programadas en familia, reuniones del grupo de padres que constituyen el año lectivo, campañas de educación que involucran a la familia etc.
10. Atender todas las recomendaciones que se hagan por parte del comité escolar de convivencia cuando se tenga que activar una ruta de atención integral y su responsabilidad lo vincule según la ruta.
11. Aceptar las disposiciones que se presenten en la institución con respecto a la ubicación de su hijo en los grupos y salones que corresponde por necesidad institucional.
12. Firmar el protocolo de autorización para que la institución permita que la estudiante salga de la institución rumbo a su casa sin el acompañamiento de su acudiente al terminar la jornada escolar y durante todo el año lectivo.
13. Responder por cualquier daño causado o perdida en las diferentes dependencias e instalaciones de la institución, su responsabilidad correrá a cargo de los padres de familia y/o acudientes, quienes deben reponer económicamente por los daños físicos y materiales que hayan sido causados y afectados por su acudido.
14. Ser proactivos en la corresponsabilidad de la formación y educación de sus hijos en concordancia con los lineamientos establecidos por la Constitución Política, el artículo 10 del Código de Infancia y Adolescencia, y por el presente Manual de Convivencia.
15. Justificar por escrito las faltas de asistencia y retardos de sus hijos(as) o acudidos(as).
16. Proporcionar a sus hijas o acudidas los uniformes, materiales y recursos solicitados por la Institución para adelantar los procesos de formación y aprendizaje para su integral desarrollo
17. Conocer el Manual de Convivencia que para sí mismo impulse la práctica de las normas en sus hijos(as).
18. Cumplir y velar porque sus hijas asistan en los horarios establecidos por la Institución.
19. Al finalizar el periodo académico es obligación del acudiente y su acudido estar a paz y salvo por todo concepto con la Institución.
20. Enseñar a los hijos hábitos de higiene, salud, normas de cortesía y buenos modales, facilitando la convivencia.
21. Apoyar las campañas para mejorar el servicio educativo.
22. Corregir a sus hijos presentando la debida atención que estos requieran dialogando con ellos y concertando compromisos.
23. Fortalecer lealtad, armonía, confianza y el amor al trabajo institucional colaborando en todas sus acciones y evitando actos de desinformación, desprestigio y mala fama ya que todos somos la Institución y esto genera caos, violencia y apatía.
24. Dar un trato cordial y sincero a todos los miembros de la comunidad educativa.
25. Establecer y respetar los espacios programados por la estudiante en casa.
26. El no cumplimiento de los deberes por parte de los padres o acudientes, así como el comportamiento indebido con los miembros de la Institución, se manejará de acuerdo con el artículo 7º. De la ley 115 y artículos 2 y 3 del decreto 1860 de agosto de 1994 y puede ocasionar la pérdida de cupo en la Institución para la estudiante procedimiento disciplinario por el incumplimiento del padre de familia (correctivos a los padres de familia).
27. Presentarse oportunamente a recoger los estudiantes en Pre- escolar y Básica Primaria.
28. Informar oportunamente los cambios de dirección y teléfono.
29. Estar al corriente de la problemática de su hijo.
30. Colaborar con el director de grupo y profesores de sus hijos para su mayor formación.
31. Aceptar los acuerdos de los órganos colegiados de la Institución y cumplir el presente Manual de Convivencia en la parte que les afecte.
32. Informar al profesorado sobre las posibles deficiencias físicas o psíquicas de sus hijos y colaborar en la adopción de las medidas pertinentes.
33. Colaborar, en la medida de sus posibilidades, en las actividades complementarias y extraescolares de la Institución.
34. Informar a los profesores de todo cuanto le sea solicitado, siempre que afecte a la educación de sus hijos.



LICEO COLOMBO IRLANDÉS

Resolución No 4143.0.211151 diciembre 6 de 2010, Resolución 4143.2.021.6553 del 20 junio de 2011 y Resolución 4143.0.212987 del 29 de abril de 2016.

MANUAL DE CONVIVENCIA ESCOLAR

35. Dirigirse respetuosamente a estudiantes, docentes, personal administrativo y de servicios absteniéndose de agredir, física y verbal a todo el personal anteriormente mencionado.
36. El acceso de los padres de familia a la institución deberá ser restringido y solo podrá darse efectivo cuando ocurran las siguientes circunstancias:
- Reuniones de padres de familia durante el año lectivo para la entrega de informes, inicio del año lectivo y clausura.
 - Cumplir citaciones por docentes o directivos para ser notificados de situaciones incurridas
 - Retirar de la institución a su hija antes de terminar la jornada escolar o llevarlo a la institución después de haber iniciado la jornada escolar.
 - Participar en jornadas pedagógicas o escuelas de padres programadas por la institución
 - Asistir a las convocatorias del consejo de padres o de otros grupos colegiados de la institución.
 - Por solicitud de una cita con alguna persona de la institución para tratar asuntos propios del proceso educativo
 - Por pertenecer a cualquier grupo colegiado de la institución y ser miembro activo de la organización.
37. Su asistencia a la institución no le permitirá ingresar a los salones de clase o a las áreas destinadas exclusivamente para los estudiantes, el acudiente será atendido en un lugar específico destinado por la institución
- Art. 48 Los acudientes de los estudiantes que fueron matriculados en el marco de la educación inclusiva para la atención educativa a la población con discapacidad establecida en el decreto 1421 de 2017, como familias tendrán las siguientes Obligaciones:
1. Adelantar anualmente el proceso de matrícula de la estudiante con discapacidad en el establecimiento educativo.
 2. Aportar y actualizar la información requerida por el Liceo que debe alojarse en la historia escolar de la estudiante con discapacidad, según el proceso de matrícula.
 3. Cumplir y firmar los compromisos señalados en el PIAR y en las actas de acuerdo, para fortalecer los procesos escolares de la estudiante.
 4. Establecer un diálogo constructivo con los demás actores intervinientes en el proceso de inclusión.
 5. Solicitar la historia escolar, para su posterior entrega en la nueva institución educativa, en caso de traslado o retiro de la estudiante.
 6. Participar en los espacios que el establecimiento educativo propicie para su formación y fortalecimiento, y en aquellas que programe periódicamente para conocer los avances de los aprendizajes.
 7. Participar en la consolidación de alianzas y redes de apoyo entre familias para el fortalecimiento de los servicios a los que pueden acceder los estudiantes, en aras de potenciar su desarrollo integral.
 8. Realizar veeduría permanente al cumplimiento de lo establecido en el PIAR y alertar y denunciar ante las autoridades competentes en caso de incumplimiento.
- Art. 49 MOVILIDAD DE LOS ESTUDIANTES: El Liceo no tiene ninguna responsabilidad con la movilidad de los estudiantes, esta obligación la tienen los acudientes responsables, por lo tanto, las niñas, niños y adolescentes que asisten a estos niveles escolares por lo vulnerable de su edad, deben ser desplazados desde sus lugares de origen hasta la institución y de igual forma recogidos a tiempo según los horarios de clase establecidos en el manual de convivencia y según las novedades del horario reportadas con antelación, su responsabilidad traerá consigo las siguientes condiciones:
1. Todos los estudiantes deberán ser movilizados hasta la institución bajo la única responsabilidad de sus acudientes.
 2. Las empresas de transporte escolar serán responsables de su traslado de ida y regreso y la institución no tiene ninguna responsabilidad con estas empresas, porque lo acudientes son los que contratan con ellos.
 3. Los transportadores particulares en vehículos o motocicletas son los responsables del traslado cuando los padres autorizan ese tipo de servicio.
 4. Cuando los estudiantes llegan a la institución en vehículos personales, bicicletas, motos o carros, lo hacen bajo la estricta responsabilidad del acudiente, la institución no está obligada a proveer parqueaderos para estos vehículos.
 5. Los estudiantes que se desplazan caminando a su casa al terminar la jornada escolar, deberán ser autorizados por los acudientes al firmar el protocolo de autorización FR06 donde los acudientes excluyen



LICEO COLOMBO IRLANDÉS

Resolución No 4143.0.211151 diciembre 6 de 2010, Resolución 4143.2.021.6553 del 20 junio de 2011 y Resolución 4143.0.212987 del 29 de abril de 2016.

MANUAL DE CONVIVENCIA ESCOLAR

de cualquier responsabilidad a la institución de lo que pueda suceder al estudiante cuando termina la jornada escolar y sale por su casa.

6. Cuando el Liceo programe actividades por fuera del claustro educativo, consideradas en su cronograma de actividades del año lectivo como jornadas o salidas pedagógicas, el acudiente deberá autorizar el traslado de la estudiante, mediante lo convenido en la circular institucional y el protocolo de salidas según directiva ministerial número 30 del 31 de diciembre de 2009.

Art. 50 AUTORIZAR EL RETIRO DE ESTUDIANTES ANTES DE CONCLUIR LA JORNADA ESCOLAR: El Liceo será responsable de la seguridad y cuidado de sus estudiantes durante su estancia en la institución cumpliendo su jornada escolar, por lo tanto, su retiro antes de terminar la jornada escolar se hará cumpliendo con las siguientes condiciones:

1. Siempre tendrá que existir una justificación que permita a los directivos poder tomar la determinación de autorizar su salida.
2. Cuando la situación es externa, deberá hacerse presente su acudiente para permitir su retiro de la institución, bajo ninguna circunstancia se podrá dejar salir a un estudiante si el acompañamiento de un adulto responsable, a menos, que la estudiante sea mayor de edad.
3. Cuando la situación es interna, el directivo, director de grupo o docente, tendrán que llamar a la casa de la estudiante y comunicarse con su acudiente para solicitar su presencia y autorizar la salida.
4. Bajo ninguna circunstancia la institución dejara salir a un estudiante sin la presencia de un adulto responsable.
5. El directivo docente deberá diligenciar el protocolo de salida FR05 y tendrá que ser firmado por su acudiente o estudiante cuando este sea mayor de edad, enviando la colilla a la portería que autoriza su salida del establecimiento educativo.

Art. 51 RECOGER ESTUDIANTES DE PRE ESCOLAR Y BASICA PRIMARIA Y BACHILLERATO A TIEMPO: El LICEO COLOMBO IRLANDÉS no tiene ninguna responsabilidad con la movilidad de los estudiantes, esta obligación la tienen los acudientes responsables, por lo tanto, las niñas, niños y adolescentes de estos niveles escolares por lo vulnerable de su edad, deben ser recogidas a tiempo según los horarios de clase y las novedades reportadas con antelación, su incumplimiento a tiempo traerá consigo las siguientes Condiciones y Situaciones:

1. La institución no se puede hacer cargo del cuidado y atención de los estudiantes que no son recogidos por sus acudientes después de la hora acordada al terminar su jornada escolar. Es necesario aclarar que a partir de este momento quedan bajo la responsabilidad y protección del padre de familia o acudiente.
2. Ningún funcionario de la institución se puede hacer responsable del cuidado y atención de los estudiantes, distinto al de las docentes titulares del grupo a que estos pertenecen.
3. La institución no cuenta con personal adicional para esta labor del cuidado de los estudiantes después de terminar la jornada escolar, por eso, no hay quien cuide de ellos cuando no son recogidos a tiempo.
4. Las y los docentes titulares de las áreas deben cumplir su jornada escolar y retirarse de la institución como lo exige su vinculación laboral, por lo tanto, no se pueden quedar al cuidado de los estudiantes.
5. Los acudientes serán notificados vía telefónica sobre su incumplimiento para que den alguna solución al respecto, si no contestan el número de contacto, según el protocolo se debe dejar un mensaje de voz y/o un mensaje escrito como constancia de la gestión de la docente.
6. Si el acudiente aduce que ese número de contacto ya no existe y a ese fue que se llamó, la institución libra su responsabilidad, porque es obligación del acudiente dar el nuevo número a la docente titular del grado y en la secretaria de la institución.
7. Pasados 10 minutos de haber concluido la jornada escolar, se activará el protocolo de remitir el caso a la policía de infancia y adolescencia – ICBF – o comisaria de familia.
8. El docente responsable de la estudiante, llamara a través de la policía del cuadrante a la patrulla de la policía de infancia y adolescencia para que movilice a los estudiantes a una dependencia del ICBF.
9. Una vez presente la patrulla, el docente hará entrega formal de los estudiantes a la patrulla con el diligenciamiento del respectivo protocolo FR08 conservando una copia y dejado la colilla al portero para su entrega al acudiente cuando este se haga presente.



LICEO COLOMBO IRLANDES

Resolución No 4143.0.211151 diciembre 6 de 2010, Resolución 4143.2.021.6553 del 20 junio de 2011 y Resolución 4143.0.212987 del 29 de abril de 2016.

MANUAL DE CONVIVENCIA ESCOLAR

10. El acudiente reclamara a su hijo o hija en la instancia que le será reportada en la portería de la institución, mediante copia del protocolo que deberá dejar la docente al funcionario de la portería para que este la entregue al acudiente y solicite su reintegro al ICBF.

Art. 52 ASISTIR A REUNIONES O CITACIONES DE PADRES DE FAMILIA: Todos los padres de familia o ACUDIENES que firmaron el acto de corresponsabilidad tienen la OBLIGACION de asistir a las reuniones, citaciones o actos públicos que la institución le requiera, así lo establece el manual de convivencia escolar y su Normograma, por lo tanto, cuando un ACUDIENTE no asiste a la institución, existe vulneración del derecho prevalente de la niña según la ley 1098 de 2006 en los artículos 22 – 25 y 26. Dicha situación será considerada una infracción por parte del acudiente y por eso la institución procederá de la siguiente manera:

1. Según sea el caso y la necesidad de la asistencia del ACUDIENTE, la institución aplicara los mecanismos de comunicación que sean eficientes para su notificación con tiempo previo a la citación.
2. De cada proceso de comunicación utilizado para la notificación al acudiente se obtendrán copias que serán adjuntas a la carpeta en custodia de la estudiante, como evidencias del interés institucional.
3. El desacato a la solicitud de su presencia en la institución, hará que se le convoque de nuevo con una fecha posterior a la notificación, confiando en que se cumpla el derecho prevalente que tiene la niña de ser representada por una familia (artículo 22 ley 1098 de 2006)
4. Dado el caso de no atender la invitación que formalmente y cumpliendo con el debido proceso le hace la institución, se tomarán copias de la citación y del caso atendido según la carpeta en custodia y serán reportados tanto el acudiente como la estudiante ante las entidades administrativas del estado: ICBF – Policía de Infancia y Adolescencia – Comisaría de Familia.
5. La coordinación enviará una carta al acudiente con una copia de los oficios remitidos a estas instancias para notificar formalmente al ACUDIENTE, y el caso será presentado al comité escolar de convivencia para continuar con el debido proceso.
6. La institución aun sin respuesta del acudiente seguirá notificándolo y solicitando su presencia cuando sea necesario y repetirá el procedimiento las veces que sea necesario como parte del debido proceso que terminara afectando el acto de corresponsabilidad firmado en la matrícula.

Art. 53 ESTUDIANTES EN ESTADO DE DISCAPACIAD: Los acudientes de los estudiantes que fueron matriculados en el marco de la educación inclusiva para la atención educativa a la población con discapacidad establecida en el decreto 1421 de 2017, como familias tendrán las siguientes Obligaciones:

1. Adelantar anualmente el proceso de matrícula de la estudiante con discapacidad en el establecimiento educativo.
2. Aportar y actualizar la información requerida por el Liceo que debe alojarse en la historia escolar de la estudiante con discapacidad, según el proceso de matrícula.
3. Cumplir y firmar los compromisos señalados en el PIAR y en las actas de acuerdo, para fortalecer los procesos escolares de la estudiante.
4. Establecer un diálogo constructivo con los demás actores intervinientes en el proceso de inclusión.
5. Solicitar la historia escolar, para su posterior entrega en la nueva institución educativa, en caso de traslado o retiro de la estudiante.
6. Participar en los espacios que el establecimiento educativo propicie para su formación y fortalecimiento, y en aquellas que programe periódicamente para conocer los avances de los aprendizajes.
7. Participar en la consolidación de alianzas y redes de apoyo entre familias para el fortalecimiento de los servicios a los que pueden acceder los estudiantes, en aras de potenciar su desarrollo integral.
8. Realizar veeduría permanente al cumplimiento de lo establecido en el PIAR y alertar y denunciar ante las autoridades competentes en caso de incumplimiento.
9. Remitir al as entidades de salud responsables de garantizar su vinculación al proceso de educación inclusiva determinado en la resolución 0538 de 2018 a los estudiantes que no presenten diagnostico o se encuentre muy vencido

Art. 54 COMPROMISOS DE LA FAMILIA DE LA ESTUDIANTE CON NECESIDADES EDUCATIVAS ESPECIALES O CON DISCAPACIDAD (DECRETO 1421 de 2017): En ejercicio de su corresponsabilidad con el proceso de educación inclusiva las familias deberán:



LICEO COLOMBO IRLANDÉS

Resolución No 4143.0.211151 diciembre 6 de 2010, Resolución 4143.2.021.6553 del 20 junio de 2011 y Resolución 4143.0.212987 del 29 de abril de 2016.

MANUAL DE CONVIVENCIA ESCOLAR

1. Adelantar anualmente el proceso de matrícula de la estudiante con discapacidad en un establecimiento educativo.
2. Aportar y actualizar la información requerida por el Liceo que debe alojarse en la historia escolar de la estudiante con discapacidad.
3. Cumplir y firmar los compromisos señalados en el PIAR y en las actas de acuerdo, para fortalecer los procesos escolares de la estudiante.
4. Establecer un diálogo constructivo con los demás actores intervinientes en el proceso de: inclusión.
5. Solicitar la historia escolar, para su posterior entrega en la nueva institución educativa, en caso de traslado o retiro de la estudiante.
6. Participar en los espacios que el establecimiento educativo propicie para su formación y fortalecimiento, y en aquellas que programe periódicamente para conocer los avances de los aprendizajes.
7. Participar en la consolidación de alianzas y redes de apoyo entre familias para el fortalecimiento de los servicios a los que pueden acceder los estudiantes, en aras de potenciar su desarrollo integral.

Art. 55 AGRESION A SERVIDOR PUBLICO POR PARTE DE UN ACUDIENTE: Cuando un padre de familia o acudiente responsable incurra en alguna de las Situaciones o Condiciones a que se refiere el manual de convivencia en el Título III Capítulo II con respecto al acoso escolar y Ciberacoso (artículo 189 de este manual de convivencia) la institución deberá proceder de la siguiente manera:

1. Sera considerada una situación de agresión a servidor público, cuando una persona agrede a un funcionario de la institución educativa, estando este, en uso de sus funciones como servidor público.
2. El docente, directivo, empleado o estudiante de la institución, deberá elevar la queja a través del protocolo FR09 a la coordinación de la sede o jornada.
3. La coordinación después de hacer las averiguaciones e investigación del caso pertinente escuchando las versiones de los hechos, reunirá las pruebas y presentará el caso al Comité Escolar de Convivencia.
4. La coordinación después de escuchar las versiones, recomendará al docente, directivo o empleado, activar la ruta de atención integral por agresión a servidor público, contemplada en este manual de convivencia y dejara constancia de dicha asesoría.
5. El comité Escolar de Convivencia deberá remitir el caso a la instancia externa pertinente que se encargará de proceder a través de la justicia ordinaria según la situación tipificada en la ruta de atención por agresión a servidor público.
6. El miembro de la comunidad educativa afectado por la conducta inadecuada del padre de familia o acudiente, DEBERA remitirse de manera particular ante la casa de justicia, inspección de policía, personería municipal o fiscalía general de la nación según sea la gravedad del caso contemplado en la ruta de agresión a servidor público.
7. La institución a través del comité escolar de convivencia solicitará al padre de familia o acudiente involucrado, realizar una acción reparadora de manera pedagógica para el resarcimiento al daño en su imagen como institución y la restauración de las acciones que afectaron el bien común de la comunidad educativa y de la persona afectada.

Art. 56 COMO ATENDER INFRACCIONES DE LOS ACUDIENES QUE INCURREN EN LAS CONDICIONES Y SITUACIONES: Cuando un padre de familia o acudiente responsable incurra en alguna de las Condiciones y Situaciones a que se refiere el manual de convivencia en el Título III Capítulo II y con respecto al acoso escolar y Ciberacoso (artículo 180 de este manual de convivencia) la institución deberá proceder de la siguiente manera:

1. El docente, directivo, empleado o estudiante de la institución, deberá elevar la queja a través del protocolo P-01AD a la coordinación de la sede o jornada.
2. La coordinación después de hacer las averiguaciones e investigación del caso pertinente, reunirá las pruebas y presentará el caso al Comité Escolar de Convivencia.
3. El comité Escolar de Convivencia deberá remitir el caso a la instancia externa pertinente que se encargará de proceder a través de la justicia ordinaria según la situación tipificada.
4. El miembro de la comunidad educativa afectado por la conducta inadecuada del padre de familia o acudiente, DEBERA remitirse de manera particular ante la casa de justicia, personería municipal o fiscalía general de la nación según sea la gravedad del caso.



LICEO COLOMBO IRLANDÉS

Resolución No 4143.0.211151 diciembre 6 de 2010, Resolución 4143.2.021.6553 del 20 junio de 2011 y Resolución 4143.0.212987 del 29 de abril de 2016.

MANUAL DE CONVIVENCIA ESCOLAR

5. La institución a través del comité escolar de convivencia solicitará al implicado de manera pedagógica el resarcimiento al daño en su imagen y la restauración de las acciones que afectaron el bien común de la comunidad educativa.

CAPÍTULO IV

Reconocimientos y Estímulos a la Comunidad Educativa.

- Art. 57 El Liceo estimula y reconoce el trabajo académico, cultural y deportivo de los estudiantes que demuestren con su actitud, buena convivencia social y gran desempeño académico en pruebas externas demostrando la asimilación de la filosofía Institucional.

Estimular el desempeño de los docentes, directivos, padres de familia y empleados, permitirá fortalecer el sentido de pertenencia y un sano espacio que fortalece las relaciones interpersonales y el clima organizacional que es clave para el ambiente escolar

- Art. 58 Al finalizar cada periodo escolar y el año lectivo los directivos del Liceo entregarán una lista con los estudiantes, docentes, directivos, padres de familia y empleados propuestos al reconocimiento, previo estudio de su desempeño como propuesta para el comité de premiación, se deben tener en cuenta más estudiantes propuestos por sus directores de grupo y docentes a los diferentes Premios que otorga la institución, se seleccionarán cuatro y se elegirá a uno como el merecedor de la distinción. Los otros tres (3) candidatos se leerán en la resolución de otorgamiento de los premios como NOMINADOS y destacados en la selección. Además:

1. Cada año en la ceremonia de clausura, se realizará solemnemente la entrega de las distinciones a los estudiantes que sean reconocidos por su desempeño en las comisiones encargadas de seleccionar los mejores estudiantes.
2. Cualquiera de los premios en sus diferentes categorías, a juicio del comité de premiación, puede ser declarado desierto o no otorgado al no evidenciar los perfiles requeridos.
3. Con anticipación se podrá invitar a los Padres de familia o Acudientes de los estudiantes premiados para que acompañen a sus hijos en el acto de entrega de los estímulos y reconocimientos el día de la clausura.

- Art. 59 El reconocimiento de méritos es un acto de exaltación de la labor de los estudiantes en el alcance de logros académicos, en el desarrollo integral humano, en el concurso y participación de habilidades intelectuales deportivas, artísticas, etc. Mediante este acto la institución contribuye al estímulo de los estudiantes, porque despierta el espíritu de superación personal presente en el proceso de educación. Los premios y reconocimientos que el Liceo otorga anualmente y en ocasiones especiales durante el año lectivo a sus estudiantes son los siguientes:

- Art. 60 **ESTÍMULOS A LOS ESTUDIANTES:** El LICEO COLOMBO IRLANDÉS otorgará estímulos a aquellos estudiantes que se destaquen por su rendimiento académico, excelente comportamiento, aptitud artística, cultural o deportiva, superación, esfuerzo, colaboración e identidad institucional así:

1. **Notas escritas de felicitación en el informe de período** por las actuaciones a nivel académico, cultural, cívico, social, deportivo o comportamental.
2. **Exaltación en Izadas de Bandera:** a los estudiantes que se distingan por su buen rendimiento académico y excelente comportamiento, por su colaboración y participación en eventos. Serán escogidos por su director de curso o sus compañeros al término de cada periodo académico.
3. **Diploma de excelencia:** Palas los estudiantes que al terminar el último periodo escolar ocupen según los resultados académicos internos el primero y segundo lugar

- Art. 61 **RECONOCIMIENTOS A LOS ESTUDIANTES:** Comportamientos que merecen ser estimulados.

1. Rendimiento académico SUPERIOR mejor resultado en pruebas SABER ICFES y demostrar un comportamiento acorde al manual de Convivencia.
2. Perseverancia: Para estudiantes que iniciaron su ciclo escolar en el grado transición y cursaron hasta el



LICEO COLOMBO IRLANDÉS

Resolución No 4143.0.211151 diciembre 6 de 2010, Resolución 4143.2.021.6553 del 20 junio de 2011 y Resolución 4143.0.212987 del 29 de abril de 2016.

MANUAL DE CONVIVENCIA ESCOLAR

grado ONCE.

3. Mejor Bachiller: Para estudiantes que desde el grado SEXTO hasta el ONCE se hayan destacado con su desempeño superior.
4. Méritos deportivos, artísticos, culturales, humanísticos.
5. Superación: Para estudiantes que a pesar de su condición de discapacidad, trastorno o talento y capacidad excepcional logran terminar sus estudios.

TITULO II

El Sistema Nacional de Convivencia Escolar; Su Articulación Institucional

CAPÍTULO I.

Disposiciones Generales para Garantizar la Convivencia.

Art. 62 El sistema nacional de convivencia escolar y formación para los derechos humanos y la mitigación de la violencia escolar en los establecimientos educativos, pretende a través de la promoción, orientación y coordinación de estrategias, programas y actividades, en el marco de la CORRESPONSABILIDAD, las instituciones educativas, la familia, la sociedad y el Estado, brindar herramientas de apoyo a los directivos, docentes, estudiantes y padres de familia, para velar por el bienestar de los niños, niñas y adolescentes.

1. El Sistema nacional de convivencia escolar reconoce a los niños, niñas y adolescentes como sujetos de DERECHOS PREVALENTES, y a la comunidad educativa en los niveles de preescolar, básica y media como la responsable de formar para el ejercicio de los mismos, conforme a lo dispuesto en la Constitución Política Nacional, las Leyes 115 de 1994 y 1098 de 2006, las disposiciones del Consejo Nacional de Política Social y demás normas asociadas a violencia escolar, que plantean demandas específicas al sistema escolar.

1. Mediante la creación del Sistema Nacional de Convivencia Escolar y la Formación para el Ejercicio de los Derechos Humanos, Sexuales y Reproductivos y la Prevención y Mitigación de la Violencia Escolar, El Liceo promoverá y fortalecerá la formación ciudadana y el ejercicio de los Derechos Humanos, sexuales y reproductivos de los estudiantes, de los niveles educativos de preescolar, básica y media.

Art. 63 Son principios del sistema nacional de convivencia escolar y formación para los derechos humanos, la educación para la sexualidad y la prevención y mitigación de la violencia escolar según el artículo 5 de la ley 1620 los siguientes:

1. **PARTICIPACIÓN:** En virtud de este principio las entidades y establecimientos educativos deben garantizar su participación activa para la coordinación y armonización de acciones, en el ejercicio de sus respectivas funciones, que permitan el cumplimiento de los fines del Sistema. Al tenor de la Ley 115 de 1994 y de los artículos 31, 32, 43 Y 44 de la Ley 1098 de 2006, los establecimientos educativos deben garantizar el derecho a la participación de niños, niñas y adolescentes en el desarrollo de las estrategias y acciones que se adelanten dentro de los mismos en el marco del Sistema.

2. **CORRESPONSABILIDAD:** La familia, los establecimientos educativos, la sociedad y el Estado son corresponsables de la formación ciudadana, la promoción de la convivencia escolar, la educación para el ejercicio de los derechos humanos, sexuales y reproductivos de los niños, niñas y adolescentes desde sus respectivos ámbitos de acción, en torno a los objetivos del Sistema y de conformidad con lo consagrado en el artículo 44 de la Constitución Política y el Código de Infancia y la Adolescencia Ley 1098 de 2006.

3. **AUTONOMÍA:** Los individuos, entidades territoriales e instituciones educativas son autónomos en concordancia con la Constitución Política y dentro de los límites fijados por las leyes, normas y disposiciones.



LICEO COLOMBO IRLANDES

Resolución No 4143.0.211151 diciembre 6 de 2010, Resolución 4143.2.021.6553 del 20 junio de 2011 y Resolución 4143.0.212987 del 29 de abril de 2016.

MANUAL DE CONVIVENCIA ESCOLAR

- DIVERSIDAD:** El Sistema se fundamenta en el reconocimiento, respeto y valoración de la dignidad propia y ajena, sin discriminación por razones de género, orientación o identidad sexual, etnia o condición física, social o cultural. Los niños, niñas y adolescentes tienen derecho a recibir una educación y formación que se fundamente en una concepción integral de la persona y la dignidad humana, en ambientes pacíficos, democráticos e incluyentes.
- INTEGRALIDAD:** La filosofía del sistema será integral, y estará orientada hacia la promoción de la educación para la autorregulación del individuo, de la educación para la sanción social y de la educación en el respeto a la Constitución y las leyes.

Art. 64 El Liceo podrá hacer uso de imágenes (fotografías o videos) de los estudiantes, cuando estas sean con fines educativos, formativos y de proyección a la imagen corporativa de la institución, en las diferentes plataformas digitales o medios impresos, con la respectiva autorización de los ACUDIENES. Para este fin, la institución solicita autorización a través de la firma del ACTO DE CORRESPONSABILIDAD en el momento de la matrícula y en casos especiales utilizando el protocolo de autorización de derechos de imagen usado por la institución.

Art. 65 **LA CONVIVENCIA:** Según el artículo 5 del Código nacional de policía y convivencia, esta se entiende como la interacción pacífica, respetuosa y armónica entre las personas, con los bienes, y con el ambiente, en el marco del ordenamiento jurídico.

Categorías jurídicas de la convivencia: Las categorías de convivencia son: Seguridad, Tranquilidad, Ambiente y Salud Pública. Definidas según el artículo 6 del código nacional de policía y convivencia así:

- Seguridad:** Garantizar la protección de los derechos y libertades constitucionales y legales de las personas en el territorio nacional y en el ámbito escolar.
- Tranquilidad:** Lograr que las personas ejerzan sus derechos y libertades, sin abusar de los mismos, y con plena observancia de los derechos ajenos sin ser afectados.
- Ambiente:** Favorecer la protección de los recursos naturales, el patrimonio ecológico, el goce y la relación sostenible con el ambiente, el clima escolar y organizacional.
- Salud Pública:** Es la responsabilidad estatal y ciudadana de protección de la salud como un derecho esencial, individual, colectivo y comunitario logrado en función de las condiciones de bienestar y calidad de vida.

Art. 66 **Finalidades de la convivencia en este manual:** Son fines esenciales de las normas de convivencia social previstas en la ley 1801 de 2016 artículo 7 y los alcances de este manual de convivencia escolar las siguientes:

- Que el ejercicio de los derechos y libertades sean garantizados y respetados en el marco de la constitución, la ley y las disposiciones de esta manual de convivencia escolar.
- El cumplimiento de los deberes contenidos en la Constitución, la ley, las normas que regulan la convivencia y el Título III. De este manual de convivencia escolar
- El respeto por las diferencias y la aceptación de ellas. (Ideología – Pensamiento – Genero –Raza – Religión – Política y demás que se hallen en la institución educativa)
- La resolución pacífica de los desacuerdos que afecten la convivencia, utilizando mecanismos de Justicia Restaurativa para la conciliación en equidad.
- Buscar la convergencia de los intereses personales y generales para promover un desarrollo armónico en la convivencia escolar.
- Prevalencia de los valores sociales de solidaridad, tolerancia, responsabilidad, honradez, respeto, bondad, libertad, justicia, igualdad, fraternidad, lealtad, prudencia y paz para fortalecer la convivencia escolar

Art. 67 **Definiciones Técnicas de la Normatividad:** Con el propósito de que la institución prevenga y mitigue la violencia escolar en todas sus expresiones y sentidos, motivados por cualquiera de los miembros de la comunidad educativa, la ley 1620 y el decreto 1965 de 2013 Definen conceptualmente las siguientes situaciones para que se tengan en cuenta como referente de las posibles conductas:



LICEO COLOMBO IRLANDÉS

Resolución No 4143.0.211151 diciembre 6 de 2010, Resolución 4143.2.021.6553 del 20 junio de 2011 y Resolución 4143.0.212987 del 29 de abril de 2016.

MANUAL DE CONVIVENCIA ESCOLAR

DEFINICION TECNICA		CONCEPTO
1	Eeducación para el ejercicio de los derechos humanos, sexuales y reproductivos	Es aquella orientada a formar personas capaces de reconocerse como sujetos activos titulares de derechos humanos sexuales y reproductivos, con la cual desarrollarán competencias para relacionarse consigo mismo y con los demás, con criterios de respeto por sí mismo, por el otro y por el entorno, con el fin de poder alcanzar un estado de bienestar físico, mental y social que les posibilite tomar decisiones asertivas, informadas y autónomas.
2	Convivencia Escolar	Es el conjunto de relaciones entre los actores de la comunidad educativa, sus actitudes, valores, creencias y normas que subyacen a las prácticas educativas y las actividades propias de la escuela, en el reconocimiento de los intereses y emociones individuales y colectivos e inciden en su desarrollo ético, socio afectivo, cognitivo y personal, y son determinantes clave del clima escolar y de los ambientes de aprendizaje.
3	Competencias Ciudadanas	Es una de las competencias básicas que se define como el conjunto de conocimientos y de habilidades cognitivas, emocionales y comunicativas que, articulados entre sí, hacen posible que el ciudadano actúe de manera constructiva en una sociedad democrática.
4	Conflictos	Son situaciones que se caracterizan porque hay una incompatibilidad real o percibida entre una o varias personas frente a sus intereses.
5	Conflictos manejados inadecuadamente	Son situaciones en las que los conflictos no son resueltos de manera constructiva y dan lugar a hechos que afectan la convivencia escolar, como altercados, enfrentamientos o riñas entre dos o más miembros de la comunidad educativa de los cuales por lo menos uno es estudiante y siempre y cuando no exista una afectación al cuerpo o a la salud de cualquiera de los involucrados.
6	Agresión Escolar	Es toda acción realizada por uno o varios integrantes de la comunidad educativa que busca afectar negativamente a otros miembros de la comunidad educativa, de los cuales por lo menos uno es estudiante y sin serlo involucra la responsabilidad de todos los miembros de la comunidad educativa (artículo 2 de este manual de acuerdos para la sana convivencia escolar) La agresión escolar puede ser física, verbal, gestual, relacional y electrónica.
7	Violencia Escolar	Conducta agresiva verbal, física o psicológica que se presenta entre los miembros de la comunidad educativa de manera interrelacional y de forma explícita o no, ante la indiferencia y complicidad del entorno a pesar de ser conocido por quienes tienen la competencia jerárquica de intervenir para mitigar los hechos y que su indiferencia incide en la convivencia escolar y el clima institucional.
8	Violencia Sexual	De acuerdo con lo establecido en el artículo 2 de la Ley 1146 de 2007, "se entiende por violencia sexual contra niños, niñas y adolescentes todo acto o comportamiento de tipo sexual ejercido sobre un niño, niña o adolescente, utilizando la fuerza o cualquier forma de coerción física, psicológica o emocional, aprovechando las condiciones de indefensión, de desigualdad y las relaciones de poder existentes entre víctima y agresor"
9	Vulneración de los derechos de los niños, niñas y adolescentes	Es toda situación de daño, lesión o perjuicio que impide el ejercicio pleno de los derechos de los niños, niñas y adolescentes.
10	Restablecimiento de los derechos de los niños, niñas y adolescentes	Es el conjunto de actuaciones administrativas y de otra naturaleza, que se desarrollan para la restauración de su dignidad e integridad como sujetos



LICEO COLOMBO IRLANDÉS

Resolución No 4143.0.211151 diciembre 6 de 2010, Resolución 4143.2.021.6553 del 20 junio de 2011 y Resolución 4143.0.212987 del 29 de abril de 2016.

MANUAL DE CONVIVENCIA ESCOLAR

	de derechos, y de su capacidad para disfrutar efectivamente de los derechos que le han sido vulnerados.
--	---

PARAGRAFO:

Como garantías del derecho a la igualdad y principio fundamental de la inclusión, la institución para los términos de este manual de acuerdos para la sana convivencia escolar no usará la palabra MORAL o BUENAS COSTUMBRES cuando tenga que referirse al proceso de formación integral de sus estudiantes, en su reemplazo se usará la palabra ÉTICA, teniendo en cuenta que esta hace referencia a lo adecuado en la sociedad con respecto a sus acuerdos y la normatividad.

Art. 68 Como garantías del derecho a la igualdad y principio fundamental de la inclusión, el Liceo para los términos de este manual de convivencia no usará la palabra MORAL o BUENAS COSTUMBRES cuando tenga que referirse al proceso de formación integral de sus estudiantes, en su reemplazo se usará la palabra ÉTICA, teniendo en cuenta que esta hace referencia a lo adecuado en la sociedad con respecto a sus acuerdos y la normatividad.

Art. 69 **RECURSOS JURÍDICOS DISPONIBLES:** La comunidad educativa podrá contar con los siguientes recursos de tipo legal, para actuar en derecho y salvo guardar los intereses que cada miembro de la comunidad educativa considere utilizar cuando se estén vulnerando sus derechos:

1. **DEBIDO PROCESO:** El Liceo define como debido proceso, a aquellas acciones emprendidas de buena Fe, que garanticen la conservación de un buen clima escolar e institucional, en beneficio del aseguramiento de la calidad educativa y permitan evitar, que un estudiante o miembro de la Comunidad Educativa, incurra y reincida en Condiciones y Situaciones y acciones que afecten sus desempeños académicos, personales y sociales, bajo los lineamientos de la Ruta de atención integral para la convivencia escolar.
2. **DEBIDO PROCESO ACADÉMICO:** Según la Ruta de atención integral para la convivencia escolar, se inicia a todos los estudiantes que presenten desempeño BAJO en cualquiera de las áreas obligatorias y fundamentales definidas por la institución en el SIEE, o que manifiesten desinterés, desmotivación o indiferencia por su rendimiento escolar durante su gestión de aula en el periodo en curso.
3. **DEBIDO PROCESO DE CONVIVENCIA ESCOLAR:** Según la Ruta de atención integral para la convivencia escolar, será aplicado a los estudiantes que influyan con su actitud negativa, displicente e intencionada, en el deterioro de las buenas relaciones que garantizan la convivencia y el clima escolar institucional adecuada, afectando el derecho a la educación de sus compañeros y sus obligaciones y deberes establecidos en el artículo 13 del Decreto 1290 de 2009. También por conductas asociadas al acoso escolar – Ciberacoso.
4. **COMPROMISO ACADÉMICO O DE CONVIVENCIA ESCOLAR:** Protocolo perteneciente a la ruta de atención integral para la convivencia escolar que debe ser emitido como un ACUERDO del comité de convivencia escolar, este debe ser firmado entre la Institución Educativa, la estudiante y los padres de familia o acudientes, en él, se deja claro la gravedad de su situación y se notifica con antelación la pérdida del cupo para el próximo año escolar o su aceptación con matrícula en observación si continua en la institución, como parte del cumplimiento del debido proceso, este será utilizado como último recurso para lograr cambios positivos en sus desempeños académicos, personales y sociales.
5. **PERDIDA TEMPORAL DE LA CONDICION DE ESTUDIANTE - SUSPENSIÓN DEL SERVICIO EDUCATIVO:** Los estudiantes deben ser suspendidos del servicio educativo solamente una vez durante el año lectivo, y cuando ocurra, la estudiante durante su periodo de suspensión pierde su condición de estudiante del establecimiento educativo, esta acción re educativa solo se aplica para dar cumplimiento al debido proceso según la ruta de atención integral para la convivencia escolar; este requerimiento es necesario para dar cumplimiento a lo establecido en un debido proceso de convivencia escolar únicamente y será considerada como una acción reeducativa.



LICEO COLOMBO IRLANDÉS

Resolución No 4143.0.211151 diciembre 6 de 2010, Resolución 4143.2.021.6553 del 20 junio de 2011 y Resolución 4143.0.212987 del 29 de abril de 2016.

MANUAL DE CONVIVENCIA ESCOLAR

6. **DERECHO A LA LEGÍTIMA DEFENSA:** Todos los miembros de la Comunidad Educativa que enfrenten acciones de tipo Disuasivo – Correctivo o Re educativo en un debido proceso, sea de tipo académico o de convivencia escolar, tienen derecho a la defensa como lo dispone la Constitución Política de 1991 en el artículo 29, y para ello deben acogerse a lo dispuesto en la Ruta de Atención Integral para la Convivencia Escolar de este Manual de Convivencia.

En el debido proceso debe ser escuchado y tratado con respeto y utilizar el derecho a su legítima defensa a través del derecho de petición; solicitar la conciliación y reposición; no ser sometido a tratos crueles y humillantes como lo exige el artículo 45 de la Ley 1098 de 2006 y exigir que se le cumpla con todos los pasos del debido proceso manifiestos en la ruta de atención integral.

7. **DERECHO DE PETICION:** La institución adopta en el manual de convivencia este recurso como garantía para que toda persona que tiene derecho a presentar peticiones respetuosas a las autoridades educativas de la institución por motivos de interés general o particular sean atendidas y obtener pronta resolución. El derecho de petición es un derecho que la Constitución nacional en su artículo 23 ha concedido a los ciudadanos para que estos puedan presentar peticiones a las autoridades, para que se les suministre información sobre Condiciones y Situaciones de interés general y/o particular.
8. **DERECHO DE APELACION:** El recurso de apelación en la ruta de atención integral para la convivencia escolar, puede ser utilizado por el implicado en el debido proceso, cuando se produzca un ACUERDO DE ACCIONES RECOMENDADAS ya sea por el Comité de Convivencia Escolar o por el Consejo Directivo, este recurso tiene por finalidad lograr que el superior del funcionario de ambas instancias, en este caso el Recto (a) de primera instancia revise la providencia interlocutoria o la sentencia dictada por cualquiera de los grupos colegiados, para corregir los errores que contenga dicho ACUERDO. El tiempo para remitir este recurso es de NUEVE días hábiles a partir de la notificación del ACUERDO DE ACCIONES RECOMENDADAS.
9. **DERECHO DE REPOSICION:** En la Ruta de Atención integral para la Convivencia Escolar es el procedimiento que se sigue ante la Dirección a fin de controvertir sus propias decisiones, es el primer control jurídico frente a la actuación de la Dirección, cuando se considere que con su determinación se ha infringido el orden jurídico a que debe estar sometido el debido proceso para el ejercicio de la misma y que se le ha causado un perjuicio al implicado, se busca con este recurso propiciar la expedición de un nuevo acto administrativo que modifique la determinación de la Dirección y revoque, adicione o aclare la primera decisión.

Art. 70 **PROCEDIMIENTO PARA GARANTIZAR EL DERECHO A LA LEGÍTIMA DEFENSA:** Los miembros de la Comunidad Educativa podrán hacer uso del siguiente procedimiento, cuando consideren que sus derechos son vulnerados o que el debido proceso no se está cumpliendo en todos sus pasos y aun cumpliéndose, no lo consideren como algo justo:

1. Dirigirse respetuosamente y de manera verbal a la persona o instancia que tiene la competencia para aplicar el debido proceso y la acción disuasiva, correctiva o reeducativa.
2. Si el afectado considera que en esa instancia, no se resuelve su situación y se le sigue vulnerando su derecho a la convivencia escolar y a la Educación, debe dirigir un oficio como derecho de petición al rector, describiendo la situación que considera le está afectando injustamente.
3. El Rector responderá el derecho de petición dentro de los diez días hábiles a su recepción y designará al coordinador correspondiente para escuchar la contraparte y emprenda una investigación revisando de nuevo el caso.
4. Una vez escuchada la contraparte y revisado el caso, el coordinador intentará resolver el problema, convocando al padre de familia y/o acudiente, la estudiante, los testigos y el orientador de grupo.
5. Si la situación persiste en esta instancia, se enviará el caso al Comité de Convivencia Escolar quien enviará una copia de la deliberación de este comité y del resto del proceso al Consejo de Padres para notificar del procedimiento y a su vez, éste ente se remita a la comisión de evaluación y promoción.



LICEO COLOMBO IRLANDÉS

Resolución No 4143.0.211151 diciembre 6 de 2010, Resolución 4143.2.021.6553 del 20 junio de 2011 y Resolución 4143.0.212987 del 29 de abril de 2016.

MANUAL DE CONVIVENCIA ESCOLAR

6. Si no hay solución en esta instancia, el coordinador citará la comisión de evaluación y promoción del respectivo grado como lo describe el SIEE. en busca de una conciliación para lograr un acuerdo entre las partes.
7. Como última instancia, la estudiante y padre de familia o acudiente se dirigirán por escrito al Consejo Directivo, y en sesión, serán atendidos por este órgano que con las evidencias suministradas por la comisión de evaluación y promoción y del Consejo de Padres, pronunciará una solución al problema.
8. Si no se logra una solución en esta última instancia, el Rector tomará todo este proceso llevado en el Liceo con las evidencias de cada instancia y acudirá a una instancia superior como es Bienestar Familiar, el Juzgado de Familia, o demás entidades competentes, mencionadas en el artículo 88 de este manual de convivencia, en la ley 1098 de 2006 y 1620 del 2013, notificando el caso al SIM - para que sean ellas en su instancia quienes resuelvan el problema.

Art. 71 **PROCEDIMIENTO PARA GARANTIZAR EL DERECHO DE APELACIÓN Y DE CONCILIACIÓN:** Cuando un estudiante enfrenta el último paso del debido proceso el cual lo conduce a la cancelación de su matrícula en observación y al cambio de espacio pedagógico por afectar el ACTO DE CORRESPONSABILIDAD, podrá hacer uso del siguiente procedimiento como parte del derecho a la legítima defensa si considera que sus derechos han sido vulnerados:

1. Cumplida la reunión extraordinaria solicitada por el Rector donde el coordinador presenta el caso, el Consejo Directivo emitirá un concepto de la ACCION impuesta como una acción re-educativa recomendada.
2. Sí la estudiante no está de acuerdo con el concepto, solicitará a través de un derecho de apelación, la revisión nuevamente del caso.
3. El Consejo Directivo ordenará la celebración de una audiencia especial y en segunda instancia a la cual deberá asistir la estudiante, el personero de los estudiantes, los padres de familia y/o acudiente, los testigos del implicado y todos los miembros del Consejo Directivo convocados por el Rector, analizarán de nuevo la situación.
4. Verificada la asistencia, el coordinador expondrá el caso nuevamente enseñando las pruebas recolectadas durante el debido proceso según la ruta de atención integral para la convivencia escolar y presentará nuevas pruebas si las tiene.
5. Paso seguido le dará la palabra al estudiante implicado en el proceso y a los padres de familia y/o acudientes, quienes tienen derecho a desvirtuar las pruebas aducidas y a presentar otras en ese momento, incluidos testimonios y los testigos.
6. Terminado lo anterior y escuchadas las partes, cada uno de los asistentes del Consejo Directivo, podrá pronunciarse en torno a lo escuchado, concluidas todas las intervenciones el Rector hará su exposición y recomendaciones finales.
7. Terminada la audiencia con los padres de familia y/o acudiente de la estudiante implicada, el Consejo Directivo se reunirá de manera privada, solicitando a los invitados que se retiren del recinto para hacer la deliberación.
8. Después de la deliberación en privado, el Consejo Directivo tomará la decisión a través de un nuevo acuerdo que puede ser la misma ACCION RE EDUCATIVA inicial o presentará nueva alternativa en la solución del problema dentro de los 3 días siguiente al interponer el recurso.
9. Si el caso no satisface al implicado y su acudiente, el Rector remitirá el caso directamente al COMITÉ MUNICIPAL DE CONVIVENCIA ESCOLAR

Art. 72 **NOTIFICACION VALIDADA:** Cuando los estudiantes y/o padres de familia deban firmar los informes o protocolos establecidos en la ruta de atención integral para la convivencia escolar definidos en el artículo 163 de este manual de convivencia como requisito indispensable del debido proceso y los implicados se NIEGAN a FIRMARLOS; En su defecto los podrá firmar el coordinador, el profesor responsable del informe o un estudiante como testigo, acompañado de la frase “**se negó a firmar**” Este procedimiento valida la notificación al implicado y permite seguir avanzando en el debido proceso.

Art. 73 **VENCIMIENTO DE TÉRMINOS:** Toda SITUACION tipificada en este Manual de Convivencia, deberá ser atendida y resuelta con diligencia, durante los Treinta (30) días hábiles posteriores a la fecha en que fue incurrida y registrada la SITUACION según la ruta de atención integral, si las acciones de tipo disuasivo,



LICEO COLOMBO IRLANDÉS

Resolución No 4143.0.211151 diciembre 6 de 2010, Resolución 4143.2.021.6553 del 20 junio de 2011 y Resolución 4143.0.212987 del 29 de abril de 2016.

MANUAL DE CONVIVENCIA ESCOLAR

correctivo o re educativo no se recomiendan dentro de este tiempo, o si las Acciones Re Educativas que son competencia del comité de convivencia escolar y del Consejo Directivo no se ejecutan, la acción será invalidada por VENCIMIENTO DE TÉRMINOS y no podrá ser requerida la acción de manera posterior.

Art. 74 **CARPETA EN CUSTODIA:** la institución como parte del derecho al Debido Proceso que tienen todos los estudiantes, adopta en este manual de acuerdos para la sana convivencia escolar el termino CARPETA EN CUSTODIA para hacer referencia al sistema de archivo donde debe reposar el acervo probatorio del caso que se lleve a un estudiante cuando este infrinja las CONDICIONES y SITUACIONES TIPO I – II o III, establecidas en el manual de acuerdos para la sana convivencia escolar. La institución se reserva el derecho de entregar la información provista en la CARPETA EN CUSTODIA a estudiantes que se retiran voluntariamente o a instituciones educativas que la soliciten.

Art. 75 **ACUERDOS DE CONVIVENCIA:** La institución tiene en cuenta que los acuerdos de convivencia primaria como es la formación de los primeros hábitos, comportamientos y valores de los niños, niñas, jóvenes y jovencitas, se adquieren en el contexto familiar y la socialización secundaria, que es el refuerzo de diversos hábitos, comportamientos y valores aprendidos en el hogar, se van afianzando en la vida escolar. Por tanto, la responsabilidad frente a las posibles fallas de los y los estudiantes corresponderá en principio a los hijos, hijas y sus padres. La institución, acompaña y colabora en el proceso formativo y posibilita estrategias y herramientas para que los y los estudiantes crezcan interiormente y se proyecten comunitariamente.

En consecuencia, una estudiante al ser matriculada en la institución educativa, se acepta como parte de una comunidad y deberá aceptar los efectos negativos o positivos de sus actos, así como atender los parámetros relacionados con el espacio, la persona y el momento, según lo pactado en el acuerdo para la sana convivencia escolar.

Art. 76 **Criterios para evaluar la sana convivencia escolar:** Buscando que se promueva la sana convivencia escolar en la institución educativa, se seguirán los siguientes criterios:

1. La estudiante será evaluada por los organismos y personas competentes asumiendo las consecuencias o las sanciones correspondientes.
2. El proceso de convivencia es continuo y evalúa el comportamiento de la estudiante, teniendo en cuenta la singularidad del caso.
3. El proceso de convivencia será evaluado por los maestros de cada grado y/o área en reunión de Seguimiento y valorado al finalizar cada periodo.
4. El no cumplimiento de los logros en el proceso de convivencia, será comunicado a los padres y madres de familia en cita especial con el maestro tutor y coordinador.
5. Al iniciar el año escolar cada director de grupo hará conocer a sus estudiantes los acuerdos que se esperan para la sana convivencia, teniendo en cuenta los valores sobre los cuales se fundamenta el proceso de formación de la convivencia escolar.
6. En el informe de evaluación de cada periodo académico, se le informará a las familias sobre el resultado de la convivencia de sus hijas, colocando la valoración según la escala bajo, básico, alto y satisfactorio contenida en el presente acuerdo de convivencia.

CAPÍTULO II.

Prácticas Restaurativas para la Conciliación en Equidad

Art. 77 **Justicia Restaurativa:** El código de procedimiento penal colombiano en su artículo 518 la define como un programa cuyo resultado restaurativo, conduzca al acuerdo encaminado a atender las necesidades y responsabilidades individuales y colectivas de las partes y a lograr la reintegración de la víctima y del infractor en la comunidad en busca de la reparación, la restitución y el servicio a la comunidad.

Art. 78 **Definición:** Según el manual de prácticas restaurativas para conciliadores en equidad del ministerio de justicia, la define así:



LICEO COLOMBO IRLANDÉS

Resolución No 4143.0.211151 diciembre 6 de 2010, Resolución 4143.2.021.6553 del 20 junio de 2011 y Resolución 4143.0.212987 del 29 de abril de 2016.

MANUAL DE CONVIVENCIA ESCOLAR

1. “La Justicia Restaurativa es un proceso dirigido a involucrar, dentro de lo posible, a todos los que tengan un interés en una ofensa particular, e identificar y atender colectivamente los daños, necesidades y obligaciones derivados de dicha ofensa, con el propósito de sanar y enmendar los daños de la mejor manera posible”
2. “La Justicia Restaurativa, es un mecanismo para resolver los conflictos y repararlos. Este motiva a quienes produjeron el daño a reconocer el impacto de lo que hicieron y les da la oportunidad de repararlo. Y ofrece a quienes sufrieron el daño, la oportunidad de que se les reconozca su pérdida y que ésta les sea reparada”.
3. “La justicia restaurativa se caracteriza por centrarse en el futuro más que en el pasado, la garantía de la no repetición, y la implementación de estrategias de participación de la comunidad como el diálogo directo, la cultura del perdón y la reparación del daño causado.”

Alcances: Cuando se presenten conflictos asociados a las CONDICIONES o a las SITUACIONES TIPO I – II o III, en la institución con cualquier miembro de la comunidad educativa (estudiantes, docentes, directivos, empleados, padres de familia y cualquier persona) estos deberán ser ATENDIDOS a través de los mecanismos de justicia restaurativa y la conciliación en equidad adoptados por este manual de convivencia.

Art. 79 Características de la Justicia Restaurativa: Todos los miembros de la comunidad educativa, deberán tener en cuenta las siguientes características, para motivar su aplicación en la resolución de los conflictos cuando deban ser atendidos:

1. Cada presunto delito (Para el caso del MCE Condición o Situación TIPO III) u ofensa, se convierte en un instrumento pedagógico y en una oportunidad de aprendizaje para todos los involucrados en el conflicto.
2. El daño cometido es contra las personas, no solo contra la víctima (agredido); se incluye el victimario u ofensor (agresor), pero de manera importante también a la comunidad en que ocurre el hecho.
3. El agredido tiene la oportunidad de recuperar alguna contraprestación por el daño que le han causado, sea esta simbólica o física.
4. Se propician encuentros entre Agredido y Agresor con el fin de reparar los daños, recuperar la confianza y restaurar las relaciones de los afectados.
5. En todo acto o presunto delito cometido (Situaciones TIPO I – II o III) existe un responsable, para quien se generan unas obligaciones que motiven la acción reparadora.
6. Involucra tanto al AGREDIDO como al AGRESOR u ofensor, a la vez que a la comunidad en que ocurrieron los hechos para evitar futuras acciones que afecten la convivencia.
7. La acción cometida (Condición o Situaciones TIPO I – II o III) crea responsabilidades y obligaciones entre las partes, tendientes a buscar la reconciliación.

Art. 80 **Procedimiento de Conciliación en Equidad:** Debe aplicarse cuando en la comunidad educativa se presente alguna SITUACION que involucre la participación de un estudiante o miembro de la comunidad educativa (Art. 2 del MCE). Para aplicarlo se requiere de la participación de un representante de la institucionalidad (Docente – Coordinador – Comité escolar – Rector) según los pasos de la Ruta de Atención Integral para la Convivencia Escolar, y su objetivo es lograr la reconciliación entre las partes a través de la recomendación de acciones pedagógicas clasificadas en Disuasivas - Correctivas o Re educativas que deben cumplir los responsables de la vulneración de los derechos.

1. La participación de los implicados es voluntaria:

El AGREDIDO y el agresor tienen total libertad de acudir al proceso y tienen la posibilidad de retirarse en cualquier momento. Ninguna de las partes está forzada a llegar a un acuerdo.

2. Se requiere la participación de un facilitador (Docente – Coordinador – Comité escolar – Rector) que represente la institucionalidad:

Quien deberá estar presente para guiar el curso del proceso, y velar por que todos los intervinientes actúen con mutuo respeto. El facilitador contribuirá a que de ninguna manera una de las partes pueda tener un trato degradante en algún momento del proceso, al contrario, se respetará la dignidad y la igualdad de todas las personas para favorecer el entendimiento y la armonía social.

3. El proceso se centra en subsanar lo que se haya destruido:

La característica central del proceso restaurativo consiste en preguntarnos: “¿Qué se necesita para sanar, recuperarse y recobrar un sentido de seguridad?”. En este escenario la persona AGREDIDA



LICEO COLOMBO IRLANDÉS

Resolución No 4143.0.211151 diciembre 6 de 2010, Resolución 4143.2.021.6553 del 20 junio de 2011 y Resolución 4143.0.212987 del 29 de abril de 2016.

MANUAL DE CONVIVENCIA ESCOLAR

puede necesitar información, requerir expresar su ira hacia las personas que le hicieron daño, o necesitar la reparación de dichos daños. Así como también el AGRESOR necesita sanar y liberarse de sentimientos de culpa y de temor, resolver los conflictos que condujeron a producir el daño y tener la oportunidad de repararlos.

4. La Justicia Restaurativa busca un sentido pleno y directo de responsabilidad:

La responsabilidad supera la concepción de la violación de la ley y no se trata de una justificación por parte de los AGRESORES, acerca de los actos cometidos; sino más bien comprender, cómo estas acciones han perjudicado a otras personas.

En este sentido el proceso restaurativo no implica “encontrar un culpable”, sino que parte de la base que el AGRESOR participa voluntariamente y explica a la víctima y a la comunidad la razón de su actuación y le pide disculpas por ello. Así mismo la participación del AGRESOR no podrá utilizarse como admisión de culpabilidad en procedimientos jurídicos.

5. Esta reunión intenta reagrupar lo que se haya dividido:

El proceso restaurativo se dirige a reconciliar al AGREDIDO con el AGRESOR. Se trata pues de reintegrarlos a la comunidad, de tal manera que el rol de “víctima” y el de “ofensor” han de ser de carácter temporal y no vitalicio, es fundamental tener una visión de futuro, donde ya no se les defina, principalmente por el daño que hayan infligido o sufrido.

En consecuencia, la reunión sostenida entre el AGRESOR y el AGREDIDO ha de propiciar que se pacten unas obligaciones que debe cumplir el **AGRESOR**, y que son establecidas en una reunión por parte de los asistentes. Estas deben ser razonables y solo contendrán obligaciones proporcionales al daño ocasionado.

6. El acuerdo intenta fortalecer a la comunidad con el fin de evitar futuros conflictos:

Desde la Justicia Restaurativa, todo acto que daña a otro, implica un daño a una comunidad, en este sentido hemos de propiciar acuerdos que contribuyan al mejoramiento del CLIMA ESCOLAR de la convivencia entre los **miembros de la comunidad educativa** y a un aprendizaje efectivo de los conflictos cuando se presentan, como motor de cambio en las relaciones y en las condiciones y situaciones que se viven en los AMBIENTES ESCOLARES.

Art. 81 Según el artículo 43 de la Ley 1098 de 2006, las instituciones educativas tienen como obligación ética fundamental, garantizar a los niños, niñas y adolescentes el pleno respeto a su dignidad, vida, integridad física y moral dentro de la convivencia escolar, por lo tanto, asumimos en la solución de condiciones y situaciones problemáticas, las siguientes como acciones de mejoramiento definidas así:

1. **Acción Reparadora: (Restauración de Derechos)** El Liceo emprende acciones pedagógicas que buscan enmendar y compensar daños causados a otras personas, a través de acciones que pretenden restablecer las relaciones o el ambiente escolar de confianza y solidaridad. Este tipo de acciones son construidas colectivamente y pueden activarse para atender conflictos manejados inadecuadamente (Condiciones y Situaciones tipo I y II). Atendidas directamente por los Docentes – Directores de grupo – Coordinación.
2. **Acciones de Restitución: (Restablecimiento de Derechos)** Es el conjunto de actuaciones administrativas y de otra naturaleza, que se desarrollan para la restauración de su dignidad e integridad como sujetos de derechos, y de su capacidad para disfrutar efectivamente de los derechos que le han sido vulnerados (Decreto 1965 de 2013, artículo 39). Acciones exigidas por las entidades externas o autoridades administrativas del estado y que deben ser asumidas para su restitución por el comité escolar de convivencia.

Art. 82 El Liceo a través de la justicia restaurativa plantea la importancia de la reconciliación entre la persona ofendida y la ofensora como una necesidad social. Por lo tanto, en este enfoque se presta especial atención, no a la violación de la norma, sino a las necesidades de la persona ofendida, ofreciendo a la persona ofensora la posibilidad de reparar el daño causado, restaurar su dignidad y ofrecer la posibilidad de reintegrarse socialmente a través de la recomendación de las siguientes acciones:



LICEO COLOMBO IRLANDÉS

Resolución No 4143.0.211151 diciembre 6 de 2010, Resolución 4143.2.021.6553 del 20 junio de 2011 y Resolución 4143.0.212987 del 29 de abril de 2016.

MANUAL DE CONVIVENCIA ESCOLAR

1. ACCIONES DISUASIVAS:

Serán aquellas que permitan con razones justas y además pertinentes, inducir a los estudiantes a desistir de un propósito negativo que afecte su desempeño académico, personal y social. Las recomendaciones de acciones disuasivas generalmente se encuentran asociadas a las conductas tipificadas como Condiciones y Situaciones TIPO I. y son atendidas por los docentes y directores de grupo.

2. ACCIONES CORRECTIVAS:

Serán aquellas que garanticen la corrección o enmienda de condiciones y situaciones motivadas por los estudiantes, que terminan afectando sus desempeños académicos, personales y sociales, o que su responsabilidad comprobada, afecte a los demás y requiera del resarcimiento de una situación. Las recomendaciones de acciones correctivas generalmente se encuentran asociadas a las conductas tipificadas como Condiciones y Situaciones TIPO II. Y son atendidas por la coordinación.

3. ACCIONES RE EDUCATIVAS:

Serán aquellas que motiven, exijan y condicionen a los estudiantes, a ser apoyados en aquellas condiciones y situaciones que afectan no sólo sus desempeños académicos, personales y sociales, sino los derechos de toda la Comunidad Educativa, afectando el interés general por acciones particulares del implicado. La recomendación de acciones re educativas generalmente se encuentran asociadas a las conductas tipificadas como Condiciones y Situaciones TIPO III. Y son necesarias para que el implicado recupere su condición de estudiante, mediadas por los requerimientos exigidos en el acto de matrícula. Estas acciones son atendidas por el comité escolar de convivencia y entidad

Art. 83 Mecanismos de restauración de derechos: Cuando un representante de la institucionalidad (Docente – Coordinador – Comité escolar – Rector) tenga según su competencia que atender la Restauración de derechos recomendando cualquiera de las acciones Disuasivas – Correctivas o Re educativas, tendrá en cuenta el procedimiento establecido en el artículo 69 de este manual de convivencia y deberá observar los siguientes resultados:

1. **Reconocer el error (La Situación):** En cualquiera de las CONDICIONES y SITUACIONES TIPO I – II o III, la estudiante Agresor con el apoyo del representante de la institucionalidad deberá ser motivado a reconocer las acciones que lo hacen responsable de los hechos en presencia del Agredido.
2. **Manifestar Arrepentimiento:** Con el apoyo motivado del procedimiento de Conciliación en Equidad Art 69 del MCE. Los estudiantes involucrados en las acciones que motivaron los hechos, manifestaran con acciones, actuaciones, gestos, palabras o comportamientos, el arrepentimiento de lo ocurrido por parte del agresor y la promesa de no volver a incurrir de nuevo.
3. **Pedir disculpas o perdón:** Esta acción motivada en el procedimiento por el mediador, permitirá que el agresor pueda descargar el sentimiento de culpa como responsable de lo ocurrido y al agredido le permitirá ser reconocido en la restauración de su derecho vulnerado, es muy importante generar un sano ambiente que facilite la aceptación entre las partes de esta acción.
4. **Generar una acción reparadora:** La estudiante agresora podrá proponer una acción reparadora (artículo 70 del MCE) como una evidencia de su voluntad restauradora, la cual, estará acorde a las expectativas de la estudiante agredido, dado el caso de que la acción reparadora no sea motivada por el agresor, el mediador debe apoyar la conciliación entre las partes y proponer una acción o buscar alternativas entre los implicados
5. **Lograr la reconciliación:** El objetivo principal de la justicia restaurativa radica en lograr que tanto agresor como agredido y la comunidad afectada, lleguen a un ACUERDO que facilite la reconciliación entre los involucrados, este acto puede terminar con un saludo, estrechar de manos, un abrazo o con palabras afectuosas y conciliadoras. El ACUERDO debe motivar las acciones de reconciliación los compromisos de recuperar la sana convivencia y quedar sanos de corazón.



LICEO COLOMBO IRLANDÉS

Resolución No 4143.0.211151 diciembre 6 de 2010, Resolución 4143.2.021.6553 del 20 junio de 2011 y Resolución 4143.0.212987 del 29 de abril de 2016.

MANUAL DE CONVIVENCIA ESCOLAR

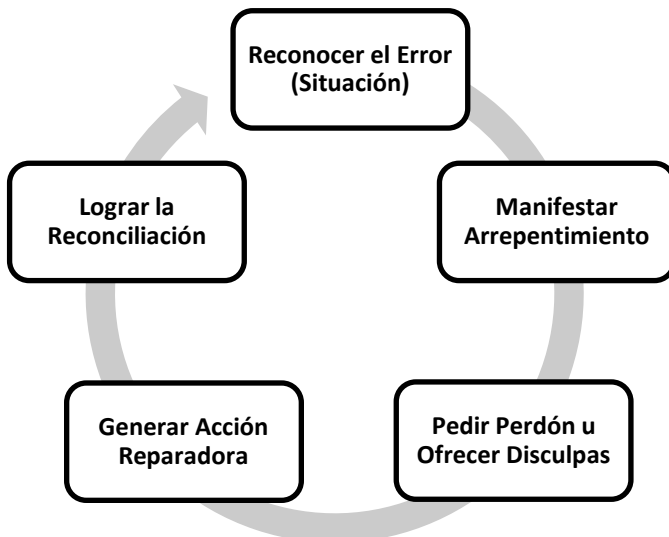

Art. 84 Los mecanismos propuestos para aplicar acciones disuasivas y correctivas no deben ser utilizados, cuando existe la esperanza de alcanzar algún provecho de parte de los estudiantes que manifiesten una actitud de cambio voluntariamente y que ésta se convierta en parte de un compromiso.

Las acciones disuasivas, correctivas y re educativas no deben ser utilizadas por imposición externa o por deseos particulares de quienes ejercen la autoridad sobre los niños, niñas y adolescentes; éstas deben ser utilizadas como un último recurso después de haber agotado los procesos de pedagogía que induzcan al cambio y cumpliendo con el debido proceso a que estos tienen derecho según el artículo 26 de la Ley 1098 y artículo 29 de la Constitución Política.

Art. 85 Toda persona es responsable de sus actos y sus comportamientos; por lo tanto, cuando algún miembro de la Comunidad Educativa infrinja las condiciones y responsabilidades contempladas en este manual de convivencia, se deberán asumir las respectivas acciones disuasivas, correctivas o reeducativas que emprenda la institución, según sea la situación a través de los mecanismos adecuados propuestos en este Manual de Convivencia como se refiere el artículo 43 y 44 de la Ley 1098 y el Art. 17 del Decreto 1860.

Art. 86 Cualquier acción disuasiva, correctiva o reeducativa aplicada a los niños, niñas y adolescentes de la Institución Educativa, debe cumplir con la condición de que ésta sea de carácter pedagógico, formativo y constructivamente en la convivencia ciudadana, que permita observar verdaderos cambios de actitud y evidencien un sentimiento de apoyo y mejora a los conflictos manejados inadecuadamente.

Art. 87 El LICEO COLOMBO IRLANDÉS en la atención de los estudiantes según la ruta establecida por el MEN y adoptada por la institución, precisa las siguientes TIPOLOGIAS en la interacción con los estudiantes:

1. Cuando los estudiantes incurrir en **AGRESIONES** tipificadas en el artículo 179 de este manual de convivencia, serán consideradas como **SITUACIONES tipo I – II o III**, aquellas acciones que vulneran los derechos humanos, sexuales y reproductivos de los demás en beneficio de los propios, al incumplimiento de los derechos y deberes contemplados en este Manual de Convivencia
2. Cuando los estudiantes afectan las **REGLAS O NORMAS** establecidas por la institución con su comportamiento inadecuado afectan las **CONDICIONES** de la institución que están asociadas al rendimiento académico y la convivencia escolar, estos comportamientos serán considerados como **CONDICIONES Tipo I – II o III**, referentes a aquellas acciones que afectan el clima escolar y organizacional de la institución, la disminución de los ritmos de aprendizaje y la vulneración de los derechos de los demás, desconociendo que el interés general debe primar sobre el interés particular.



LICEO COLOMBO IRLANDÉS

Resolución No 4143.0.211151 diciembre 6 de 2010, Resolución 4143.2.021.6553 del 20 junio de 2011 y Resolución 4143.0.212987 del 29 de abril de 2016.

MANUAL DE CONVIVENCIA ESCOLAR

Art. 88 Toda la Comunidad Educativa debe velar por el cuidado y protección de los niños, niñas y adolescentes; por garantizar el cumplimiento de sus derechos humanos, sexuales y reproductivos y su protección frente a conductas asociadas con la violencia escolar, el acoso escolar y Ciberacoso, por lo tanto, todos los miembros de la comunidad educativa tienen derecho a la legítima defensa y a que se les respete su DEBIDO PROCESO en el caso de incurrir en alguna SITUACION tipificada en este manual de convivencia y; para tal efecto, las autoridades educativas tendrán en cuenta las siguientes disposiciones legales que incorporan la corresponsabilidad a toda la Comunidad Educativa:

1. PARA LOS DOCENTES Y DIRECTIVOS: Sus acciones serán tipificadas según lo dispuesto en los dos estatutos de profesionalización docente, el manual de cargos, funciones y procedimientos, la Ley 1952 de 2019, la Ley 715 de 2001, Ley 1620 de 2013 y lo dispuesto en este Manual de Convivencia y las demás disposiciones del MEN y la entidad territorial.
2. PARA LOS EMPLEADOS, ADMINISTRATIVOS, SERVICIOS GENERALES: Sus acciones serán tipificadas según lo dispuesto en el manual de cargos, funciones y procedimientos, los acuerdos con el Rector como su jefe inmediato, el Código Sustantivo del Trabajo, El Contrato Laboral o Acto Administrativo de nombramiento oficial, la Ley 1952 de 2019 y las disposiciones que emitan el MEN y la entidad territorial.
3. PARA LOS PADRES DE FAMILIA Y/O ACUDIENTES: Sus acciones serán tipificadas Según lo dispuesto en el Decreto 1286 de 2005, la ley 1098 de 2006 Código de la Infancia y la Adolescencia, los derechos internacionales del niño, el decreto 1290 de 2009, la ley 1620 de 2013, el decreto 1965 de 2013, la ley 1801 de 2016 Código nacional de policía y convivencia y lo dispuesto en el manual de convivencia.
4. PARA LOS ESTUDIANTES: Sus acciones serán tipificadas según lo dispuesto en el presente Manual de Convivencia, la Ruta de atención integral para la convivencia escolar, el contrato de prestación del servicio educativo (Acto de Corresponsabilidad) firmado en la ficha de matrícula, la Ley 1098 de 2006 Código de la Infancia y la Adolescencia, decreto 1290 de 2009, ley 1620 de 2013, el decreto 1965 de 2013, los fallos y jurisprudencia de la Corte Constitucional, ley 1801 de 2016 Código nacional de policía y convivencia y lo dispuesto en el manual de convivencia.

Art. 89 Ningún miembro de la Comunidad Educativa podrá ser Juzgado dos veces por la misma SITUACION, excepto, cuando reincida en la misma SITUACION en otro momento. Al estudiante le asiste el derecho consagrado en el Artículo 29 de la Constitución Política de 1991 y del artículo 26 de la ley 1098 de 2006. De que se le garantice cumplimiento del DEBIDO PROCESO.

Art. 90 La comunidad educativa debe reconocer que el debido proceso del cual nos hablan el artículo 29 de la Constitución Política de 1991, el artículo 26 de la ley 1098 de 2006 y este manual de convivencia escolar, se debe aplicar cuando se incurre en CONDICIONES y SITUACIONES TIPO I – II o III y que estas se encuentren asociadas a conductas de tipo Académico - Convivencia Escolar – y acoso escolar y Ciberacoso, Como lo indica el Título IV capítulo IV del manual de convivencia.

Art. 91 Todo miembro de la Comunidad Educativa en un debido proceso académico o de convivencia escolar, deberá ser tratado con el debido respeto a la dignidad humana, ser escuchado y tener en cuenta sus conceptos y comentarios, no ser discriminado en la determinación y contemplar allí su derecho a la legítima defensa, como garantía del derecho prevalente al que cuentan los niños, niñas y adolescentes que se atienden en la institución educativa.

CAPÍTULO III.

Corresponsabilidad Institucional en la Convivencia Escolar.

Art. 92 La corresponsabilidad en la educación de los niños, niñas y adolescentes se encuentra tipificada en la legislación Colombiana por diferentes normas, Constitución Política de 1991 – Ley 115 de 1994 – Ley 1098 de 2006 – Decreto 1286 de 2003 – Decreto 0366 de 2009 – Decreto 1290 de 2009 - Ley 1620 y Dec. 1965 de



LICEO COLOMBO IRLANDES

Resolución No 4143.0.211151 diciembre 6 de 2010, Resolución 4143.2.021.6553 del 20 junio de 2011 y Resolución 4143.0.212987 del 29 de abril de 2016.

MANUAL DE CONVIVENCIA ESCOLAR

2013 por lo tanto, esta se refiere al hecho de que la educación es un acto de corresponsabilidad entre el Estado, la Sociedad y la Familia. Y no se trata únicamente del papel que tiene la escuela y los docentes en el proceso formativo de los niños, niñas y adolescentes.

Art. 93 **ACTO DE CORRESPONSABILIDAD:** Protocolo: P-IEM 02 - El Liceo incorpora dentro de la ruta de atención integral para la convivencia escolar, este protocolo o formato también llamado ACTO DE CORRESPONSABILIDAD, el cual tiene como propósito formalizar el acto de matrícula y establecer el acuerdo de prestación del servicio educativo bajo la condición de aceptar todas las disposiciones del manual de convivencia, el SIEE y el PEI. El cual deben firmar todos los estudiantes en el momento de la Matrícula o de su Renovación para cada año lectivo.

Art. 94 **LA CORRESPONSABILIDAD DE LOS PADRES DE FAMILIA:** Los padres de familia o ACUDIENTES, deben entender a través del ACTO DE CORRESPONSABILIDAD, que su vinculación a la institución se suscribe a la prestación de un servicio educativo a él y a su acudido, por lo tanto, deberán someterse a las normas establecidas en el manual de convivencia después de haber aceptado las condiciones de ingreso y las condiciones complementarias descritas en el MCE.

1. **PADRES DE FAMILIA:** Serán considerados los progenitores que legal y biológicamente respaldan la custodia de la estudiante.

2. **ACUDIENTE:** Para el ACTO DE CORRESPONSABILIDAD será el representante legal de la estudiante ante la institución, las autoridades administrativas del estado y la policía nacional (de infancia y adolescente) esta categoría de representante legal la podrá ejercer cualquiera de los dos padres de familia o en su defecto una persona que sea mayor de edad y apta para comprometerse

Art. 95 **LA CORRESPONSABILIDAD DE LOS ESTUDIANTES:** Todos los niños, niñas y adolescentes que son atendidos por el Liceo y que cumplan los requisitos del artículo 26 de este manual de convivencia, tienen la OBLIGACION de cumplir y respetar todas las disposiciones del MCE. Y rendir de manera eficiente en los resultados académicos internos y externos, su incumplimiento permite activar las disposiciones de la sentencia 569 de 1994 de la corte constitucional. (Ver Normograma)

Art. 96 **LA CORRESPONSABILIDAD INSTITUCIONAL:** El Liceo reconoce que en el manejo eficiente del Sistema Nacional de Convivencia Escolar se requiere del compromiso y la responsabilidad directa de los diferentes actores vinculados al sistema por la ley 1620 y el decreto 1965 de 2013, contemplando las responsabilidades del establecimiento educativo, responsabilidades de el Rector, responsabilidades de los docentes y responsabilidades de la familia que se encuentran descritas en el título III de este manual de convivencia.

Art. 97 **INCUMPLIMIENTO:** Cuando por alguna razón la estudiante, acudiente o establecimiento educativo no den cumplimiento a las disposiciones de lo establecido en el manual de convivencia reflejado en la ruta de atención integral para la convivencia escolar, el ACTO DE CORRESPONSABILIDAD será afectado según y la situación deberá ser atendida con el cumplimiento del DEBIDO PROCESO y atendido según la ruta así:

DEL ACUDIENTE: El caso será atendido por el comité escolar de convivencia y la situación deberá ser reportada a la Personería Municipal – Fiscalía General de la Nación – ICBF – Comisaría de Familia.

DE LA ESTUDIANTE: El caso será atendido según los protocolos de la ruta de atención integral para la convivencia escolar y garantizar el cumplimiento del debido proceso enmarcado en la carpeta en custodia, su atención definitiva será por el Consejo Directivo quien determinará el Cambio de Espacio Pedagógico como acción re educativa.

DE LA INSTITUCION EDUCATIVA: El caso será atendido en primera instancia por el comité escolar de convivencia y las respectivas autoridades educativas que intervienen en las jerarquías del personal docente, directivo y empleados de la institución, si no se resuelve deberá participar el comité municipal de convivencia, comité regional o comité municipal de convivencia escolar.



LICEO COLOMBO IRLANDES

Resolución No 4143.0.211151 diciembre 6 de 2010, Resolución 4143.2.021.6553 del 20 junio de 2011 y Resolución 4143.0.212987 del 29 de abril de 2016.

MANUAL DE CONVIVENCIA ESCOLAR

Art. 98 Para efectos de garantizar el debido proceso a los niños, niñas y adolescentes y demás miembros de la comunidad educativa que se vean involucrados en conductas que afecten la convivencia escolar ya sea por el acoso escolar y Ciberacoso o por incurrir en Situaciones TIPO I – II o III, establecidas en este manual de convivencia. Reconoce las siguientes instancias como apoyo externo, responsables de la CORRESPONSABILIDAD citados en este manual de convivencia, la ley 1620 y el decreto 1965 de 2013.

1. Secretaria de educación municipal y las instancias de apoyo como la zona educativa y sus funcionarios relacionados.
2. Secretaria de gobierno municipal
3. EPS – Entidades prestadoras del servicio de salud pública y/o SISBEN.
4. ICBF – Instituto Colombiano de Bienestar Familiar.
5. La comisaría de familia – Sistema de responsabilidad penal adolescente.
6. Personería municipal y/o procuraduría regional.
7. Defensoría del pueblo.
8. Fiscalía general de la Nación.
9. Padres de familia o acudientes.
10. Policía de infancia y adolescencia. – Inspector de policía

PARAGRAFO:

La participación de las instancias mencionadas en el artículo anterior, serán reconocidas según lo dispuesto en los artículos 23 – 24 – 25 – 26 y 27 de la ley 1620 de 2013. El artículo 41 numeral 7 del decreto 1965 de 2013 y su reglamentación estará dispuesta por los lineamientos del MEN.

Art. 99 Este manual de convivencia reconoce la CORRESPONSABILIDAD institucional en la convivencia escolar, según las disposiciones del artículo 6 de la ley 1620 de 2013 dejando con claridad el papel protagónico y participativo de los diferentes actores del estado, entidades e instituciones que deben velar por el apoyo a la formación de los niños, niñas y adolescentes en los establecimientos educativos como se determina a continuación:

EL SISTEMA NACIONAL de convivencia escolar tendrá una estructura constituida por instancias en tres niveles: Nacional, Territorial y Escolar, liderados por el sector educativo.

1. LA INSTANCIA NACIONAL estará integrada por: El Comité Nacional de Convivencia Escolar
2. LA INSTANCIA DEPARTAMENTAL estará integrada por: El Comité Territorial de Convivencia Escolar: Integrado por los comités municipales, distritales y departamentales de convivencia escolar, según corresponda al contexto.
3. LA INSTANCIA INSTITUCIONAL estará integrada por: El comité de convivencia escolar del respectivo establecimiento educativo.

Art. 100 CRITERIOS PARA DETERMINAR LAS CONDICIONES Y SITUACIONES: Para determinar la intensidad de las Condiciones y Situaciones y éstas poder ser clasificadas en lo que define el Manual de Convivencia como Tipo I – II – III, se deben tener en cuenta los siguientes aspectos:

1. El nivel de perturbación a la comunidad.
2. Nivel de responsabilidad social del implicado y afectación de la estudiante en su proyecto de vida de acuerdo a la tipificación de las CONDICIONES Y SITUACIONES.
3. El nivel de afectación de la comunidad educativa ante la irresponsabilidad académica personal y social manifiesta por un estudiante implicado o miembro de la comunidad.
4. Las circunstancias que rodean el hecho en las conductas asociadas a lo académico, la convivencia escolar o acoso escolar y Ciberacoso así:
 - La intención premeditada.
 - El abuso de confianza.
 - El estado de flagrancia.
 - El desacato y desinterés.



LICEO COLOMBO IRLANDÉS

Resolución No 4143.0.211151 diciembre 6 de 2010, Resolución 4143.2.021.6553 del 20 junio de 2011 y Resolución 4143.0.212987 del 29 de abril de 2016.

MANUAL DE CONVIVENCIA ESCOLAR

➤ La reincidencia.

Art. 101 **CIRCUNSTANCIAS ATENUANTES:** El Liceo considera las siguientes como circunstancias ATENUANTES; Cuando un estudiante infringe alguna norma y su proceder en el acto de resarcimiento de la conducta afectada, es demostrado en el cumplimiento de las acciones disuasivas, correctivas o re educativas y cuando el cumplimiento de alguna sanción impuesta manifiesta actitudes de mejora en sus desempeños. Las circunstancias Atenuantes pueden ser tenidas en cuenta como un antecedente favorable y positivo que puede ayudar a mitigar y menguar su responsabilidad en la intensidad de las acciones disuasivas y correctivas recomendadas y Acciones Re Educativas impuestas por los grupos colegiados, las siguientes son consideradas circunstancias atenuantes de un implicado:

1. Buen comportamiento en el tiempo anterior
2. Haber sido inducido por un superior a cometer la falta
3. Informar oportunamente sobre la falta cometida.
4. Resarcir a iniciativa propia el daño causado, antes de iniciado el proceso disciplinario.
5. Su edad, desarrollo psico afectivo, mental, volitivo y sus circunstancias personales, familiares y sociales que pueden afectar su vida académica personal y social.
6. Infringir las normas en estado de alteración, motivado por circunstancias que le causan dolor físico o psicológico o intenso dolor.
7. El haber obrado por motivos nobles o altruistas convencido por influencias externas.
8. El haber observado buen desempeño social anterior a la falta incurrida.
9. Procurar voluntariamente después de incurrir en la falta, anular o disminuir sus consecuencias
10. Confesar y aceptar la responsabilidad antes de la formulación de los cargos.
11. Aceptar por su propia voluntad la falta y deseo de corregir sin tener que utilizar mecanismos propios del debido proceso para aclarar la situación o ser descubierto evitando una investigación.
12. Proponer por iniciativa propia, la restitución del daño ocasionado o compensar el perjuicio causado antes que le sea recomendada la acción sea esta disuasiva, correctiva o reeducativa.
13. Buen manejo en proceso al demostrarse que no tiene antecedentes en la conducta asociada a los hechos.

Art. 102 **CIRCUNSTANCIAS AGRAVANTES:** El Liceo considera las siguientes como circunstancias AGRAVANTES, cuando un estudiante infringe alguna norma y su proceder en el acto de resarcimiento de la conducta afectada, es demostrado con el incumplimiento de las acciones disuasivas, correctivas o re educativas recomendadas y además reincide con alevosía de manera frecuente y cuando después del cumplimiento de alguna sanción impuesta, manifiesta comportamientos y actitudes que desmejoran sus desempeños. Las siguientes son consideradas como circunstancias agravantes que comprometen la responsabilidad del implicado y lo involucran de manera directa, por tratarse de en las Condiciones y Situaciones que afectan su desempeño académico, personal y social de manera negativa:

1. La reincidencia en Condiciones y Situaciones habiéndose realizado el correctivo correspondiente.
2. Realizar el hecho involucrando a otra u otras personas.
3. Cometer la falta abusando de la confianza depositada por un superior.
4. Eludir la responsabilidad atribuyéndosela a otra u otras personas.
5. Realizar la falta con premeditación.
6. Portar el uniforme del Liceo cuando la falta suceda fuera de la institución.
7. El haber procedido a la falta habiendo sido advertido.
8. Ser reincidente en la infracción de las normas contempladas en este Manual de Convivencia.
9. Incurrir en una falta para ocultar o efectuar actos que complementen su intención en otras.
10. El efecto perturbador o negativo que su acción produzca en la Comunidad Educativa.
11. El haber incurrido en la falta aprovechando la confianza depositada en él como abuso de confianza.
12. Incurrir en la falta aprovechando condiciones de inferioridad de las otras personas ejerciendo poder asimétrico sobre el otro.
13. Comprobar la reiteración de la falta de acuerdo al seguimiento y al debido proceso según la ruta de atención integral para la convivencia escolar.
14. El haber colocado al sujeto pasivo de la falta (sobre quien se ejerce la acción) en incapacidad de resistir



LICEO COLOMBO IRLANDÉS

Resolución No 4143.0.211151 diciembre 6 de 2010, Resolución 4143.2.021.6553 del 20 junio de 2011 y Resolución 4143.0.212987 del 29 de abril de 2016.

MANUAL DE CONVIVENCIA ESCOLAR

- o en condiciones de inferioridad física, psíquica o académica.
15. Emplear en la ejecución del hecho un medio de cuyo uso puede resultar peligro común acoso escolar y Ciber acoso
 16. El haber preparado ponderadamente la falta o con complicidad de otras personas.
 17. Hacer más nocivas las consecuencias de la falta al trascender con su actitud a circunstancias por fuera de la institución afectando la imagen corporativa institucional.
 18. Ser sorprendido en flagrancia en algún acto que afecte las normas institucionales y de conductas asociadas a lo académico, convivencia escolar, acoso escolar y Ciberacoso.

CAPÍTULO IV.

Condiciones para Atender la Diversidad Desde la Educación Inclusiva

- Art. 103 El Liceo viene trabajando con población vulnerable presente en nuestro contexto y desde sus inicios, no ha discriminado ni en raza, condición sexual, religiosa, económica y social, a ningún miembro de la comunidad, aceptamos a la población tal y como es, teniendo en cuenta que cuando hablamos de inclusión, no nos referimos solamente a las personas que cuentan con alguna discapacidad o talento excepcional, sino, a toda esa diversidad étnica, cultural y de capacidades diformes que solicitan nuestro servicio.
- Art. 104 **Educación inclusiva:** Para el Liceo el concepto de educación inclusiva está basada en el Es el concepto por el cual se reconoce el derecho que tienen todos los niños, niñas y adolescentes a una educación de calidad, que considere y respete sus diferentes capacidades y necesidades educativas, costumbres, etnia, idioma, discapacidad, edad, etc. Y se caracteriza por:
1. Reconoce que los niños, niñas y adolescentes, al igual que todas las personas, tenemos los mismos derechos, sin discriminación alguna.
 2. Permite que todos los estudiantes puedan beneficiarse de una enseñanza adaptada a sus necesidades y realidades y no sólo aquellos que pudieran tener necesidades educativas especiales asociadas a discapacidad.
 3. Reconoce que todos los niños, niñas y adolescentes, pueden aprender y hacer, con el apoyo y adaptaciones que pudieran necesitarse por parte de sus docentes y compañeros.
 4. Pretende eliminar las barreras que limitan el aprendizaje o la participación de todos los niños, niñas y adolescentes en el sistema educativo, sean arquitectónicas, sociales o culturales.
 5. Busca generar Igualdad de Oportunidades para todos.
- Art. 105 El Liceo tiene la obligación de matricular a estudiantes con discapacidad física, sensorial (total y parcial) e intelectual (leve y moderada) y a estudiantes con capacidades o talentos excepcionales. Y atender a dicha población sin discriminación y favoreciendo entre la comunidad educativa su aceptación, comprensión, adaptaciones curriculares y de infraestructura, metodologías, buen trato y expectativas de desarrollo (de acuerdo a las potencialidades de las niñas, niños y adolescentes)
- Art. 106 El Liceo en su programa de inclusión le apuesta a la atención de los niños, niñas y adolescentes con discapacidad o capacidades y talentos excepcionales, Porque considera que la educación es un derecho de todos y todas. Es la oportunidad de generar nuevos conocimientos y habilidades a todos, teniendo en cuenta las siguientes categorías:
1. **Necesidades educativas individuales:** Son propias de cada persona, niño, niña o adolescente y responden al concepto de diversidad. Requieren de atención pedagógica especializada, ya que cada estudiante tiene motivaciones, experiencias, ritmos y capacidades diferentes.
 2. **Necesidades educativas especiales:** Como su nombre lo indica, son necesidades específicas de algunos niños, niñas o adolescentes, requieren atención y apoyo especializado, distinto del requerido habitualmente por la mayoría de estudiantes. No están referidas necesariamente a una condición de discapacidad. "Cualquier niña o niño puede, ya sea en forma temporal o permanente, experimentar



LICEO COLOMBO IRLANDES

Resolución No 4143.0.211151 diciembre 6 de 2010, Resolución 4143.2.021.6553 del 20 junio de 2011 y Resolución 4143.0.212987 del 29 de abril de 2016.

MANUAL DE CONVIVENCIA ESCOLAR

dificultades en su aprendizaje y que, independientemente del origen de las mismas, el sistema educativo debe proveerle las ayudas, recursos y apoyos especiales para facilitar su proceso educativo.”

3. **Necesidades educativas comunes:** Son las que tenemos todas las personas, niños, niñas, adolescentes, las compartimos sin distinción como relacionarnos con los demás, desarrollar nuestra identidad y autoestima, nuestro pensamiento lógico y demás disposiciones y alcances del PEI de la institución.

Art. 107 Concepto de estudiante con discapacidad: Según el artículo 2 del decreto 0366 de 2009 se entiende por estudiante con discapacidad aquel que presenta un déficit que se refleja en las limitaciones de su desempeño dentro del contexto escolar, lo cual le representa una clara desventaja frente a los demás, debido a las barreras físicas, ambientales, culturales, comunicativas, lingüísticas y sociales que se encuentran en dicho entorno y se clasifican así:

1. De tipo sensorial: Como sordera, hipoacusia, ceguera, baja visión y sordo ceguera,
2. De tipo motor o físico.
3. De tipo cognitivo: Como síndrome de Down u otras discapacidades caracterizadas por limitaciones significativas en el desarrollo intelectual y en la conducta adaptativa, o por presentar características que afectan su capacidad de comunicarse y de relacionarse como el síndrome de Asperger, el autismo y la discapacidad múltiple.

Art. 108 Concepto de estudiante con capacidad o talento excepcional: Se entiende por estudiante con capacidades o con talentos excepcionales aquel que presenta una capacidad global que le permite obtener sobresalientes resultados en pruebas que miden la capacidad intelectual y los conocimientos generales, o un desempeño superior y precoz en un área específica.

Art. 109 El Liceo ha vinculado como apoyos particulares para garantizar la inclusión a la diversidad, los procesos, procedimientos, estrategias, materiales, infraestructura, metodologías y personal competente para observar las siguientes acciones:

1. En cada una de las aulas hay niños, niñas y adolescentes, de diferente procedencia, cultura, situación física o mental, idioma, etnia, etc.
2. Los niños, niñas y adolescentes, discuten colectivamente, junto con sus profesores las normas de convivencia en el aula y las disposiciones del manual de convivencia.
3. Los niños, niñas y adolescentes, con y sin discapacidad trabajan en grupos y en parejas.
4. Los niños, niñas y adolescentes cooperan entre sí, se apoyan entre todos, un niño se hace cargo de otro, los ayudan para su desplazamiento y como pares comparten sus avances académicos.
5. Los docentes realizan adaptaciones curriculares para cada niño, niña o adolescente según sea su necesidad educativa.
6. Directivos y Docentes conversan e investigan en grupo sobre la inclusión.
7. La institución cuenta con rampas, pasamanos, baños para personas con discapacidad.
8. Las familias están atentas a las solicitudes de los docentes y hacen presencia en reunión con los niños, niñas, adolescentes, docentes y los especialistas, cuando se les requiere.

Art. 110 **ESTRATEGIAS DE INCLUSION:** La inclusión significa atender con calidad y equidad a las necesidades comunes y específicas que presentan los y los estudiantes. Para lograrlo, se necesita contar con estrategias organizativas que ofrezcan respuestas eficaces para abordar la diversidad como:

1. Concepciones éticas que permitan considerar la inclusión como un asunto de derechos y de valores.
2. Crear unas opciones de enseñanza flexibles e innovadoras que permitan una educación personalizada reflejada en el reconocimiento de estilos de aprendizaje y capacidades entre los estudiantes
3. La oferta educativa debe estar en contraste con las diferentes alternativas de acceso al conocimiento y a la evaluación de las competencias.
4. Asumir de manera natural, que los estudiantes van a alcanzar diferentes niveles de desarrollo de las mismas competencias propuestas en los planes de área.



LICEO COLOMBO IRLANDÉS

Resolución No 4143.0.211151 diciembre 6 de 2010, Resolución 4143.2.021.6553 del 20 junio de 2011 y Resolución 4143.0.212987 del 29 de abril de 2016.

MANUAL DE CONVIVENCIA ESCOLAR

5. Garantizar la permanencia educativa de los niños, niñas y adolescentes vinculados al sistema educativo el paso a través de los diferentes grados y niveles de la educación de las metodologías flexibles para la inclusión.

Art. 111 ATENCION DE LA POBLACION VULNERABLE: La Vulnerabilidad es una situación producto de la desigualdad que por diversos factores se presenta en grupos de población y les impide aprovechar las riquezas del desarrollo humano. La vulnerabilidad se refiere específicamente a poblaciones que presentan condiciones de dificultad en aspectos de Salud, Cultura y Educación, en nuestro caso a:

1. Los niños, niñas y adolescentes que se encuentran en situación de desplazamiento forzoso, desvinculados del conflicto armado interno en Colombia, jóvenes que son víctimas del reclutamiento por parte de los actores ilegales y los que son víctimas de minas anti-personales, o en situación de desastre natural.
2. Las familias de donde proceden nuestros estudiantes demandan una educación de calidad ya que históricamente se ha sentido fuera del sistema, dadas las condiciones en las que se ha brindado el servicio antes de llegar a nosotros, por ello, la institución desea implementar modelos educativos flexibles que permitan la inclusión total de la población incluyendo la de los adultos.
3. La institución cuenta con una infraestructura y dotación de mobiliario escolar adecuado, crea estrategias de búsqueda y caracterización de la población afectada por la violencia y se promueve la articulación de habilidades para la permanencia educativa de la población,
4. se implementan acciones de atención psico afectiva y proyectos educativos transversales. A los estudiantes de la población vulnerable se les ofrece refrigerios, paquete escolar y otros servicios.
5. Para garantizar la permanencia de los estudiantes dentro de la institución, se realizan diversas actividades de motivación con el fin de que estos vean la educación como una opción viable para mejorar su calidad de vida,
6. El direccionamiento estratégico del PEI. La labor de Orientación Psicológica y Familiar, desarrollada en la institución a toda su población, permite mejorar la relación interinstitucional de la comunidad educativa en los programas que oferta.

Art. 112 CONDICIONES PARA LA ATENCION A ESTUDIANTES CON NEE Y CON DISCAPACIDAD. El Liceo atiende a estudiantes con Necesidades Educativas Especiales como lo describe el decreto 0366 de 2009 y el decreto 1421 de 2017 teniendo en cuenta las condiciones de corresponsabilidad que para ello se exigen a los padres de familia, secretaria de educación y demás entidades administrativas del estado, quienes deben apoyar la labor de la institución en los siguientes modelos de atención:

1. **Atención a Estudiantes con Discapacidad Cognitiva, Motora y Autismo:** Los establecimientos educativos que reporten matrícula de estudiantes con discapacidad cognitiva, motora, síndrome de Asperger o con autismo deben organizar, flexibilizar y adaptar el currículo, el plan de estudios y los procesos de evaluación de acuerdo a las condiciones y estrategias establecidas en las orientaciones pedagógicas producidas por el Ministerio de Educación Nacional. Así mismo, los docentes de nivel, de grado y de área deben participar de las propuestas de formación sobre modelos educativos y didácticos flexibles pertinentes para la atención de estos estudiantes.
2. **Atención a Estudiantes Sordos Usuarios de Lengua de Señas Colombiana (LSC):** Para la prestación del servicio educativo en preescolar y básica primaria a los estudiantes sordos usuarios de LSC se requiere docentes de nivel y de grado que sean bilingües en el uso de la misma, así como también modelos lingüísticos y culturales. Para los grados de secundaria y media, se requiere, además de los docentes de área, el docente de castellano como segunda lengua, intérpretes de LSC, modelos lingüísticos y culturales, los apoyos técnicos, visuales y didácticos pertinentes.
 - 2.1 El modelo lingüístico y cultural debe ser una persona usuaria nativa de la LSC, que haya culminado por lo menos la educación básica secundaria.
 - 2.2 El intérprete de LSC debe por lo menos haber culminado la educación media y acreditar formación en interpretación. El acto de interpretación debe estar desligado de toda influencia



LICEO COLOMBO IRLANDES

Resolución No 4143.0.211151 diciembre 6 de 2010, Resolución 4143.2.021.6553 del 20 junio de 2011 y Resolución 4143.0.212987 del 29 de abril de 2016.

MANUAL DE CONVIVENCIA ESCOLAR

proselitista, religiosa, política, o preferencia lingüística y debe ser desarrollado por una persona con niveles de audición normal.

- 2.3 El intérprete desempeña el papel de mediador comunicativo entre la comunidad sorda y la oyente, Lingüística y cultural mente diferentes, contribuye a la eliminación de barreras comunicativas y facilita el acceso a la información a las personas sordas en todos los espacios educativos y modalidades lingüísticas.

3. **Atención a Estudiantes Sordos Usuarios de Lengua Castellana.** Para la prestación del servicio educativo en preescolar, básica y media a los estudiantes sordos usuarios de lengua castellana, se requieren docentes de nivel, de grado y de área con conocimiento en lectura labio-facial, estimulación auditiva y articulación, que les ofrezcan apoyo pedagógico cuando lo requieran, que conozcan sobre el manejo y cuidado de las ayudas auditivas y los equipos de frecuencia modulada correspondientes.
4. **Atención a Estudiantes Ciegos, con Baja Visión y Sordo ciegos:** Para la oferta del servicio educativo a los estudiantes en estas condiciones se requiere:
1. Docentes de grado y de área capacitados para la enseñanza y uso del sistema de lectura y escritura Braille y demás áreas tiflológicas.
 2. Incorporar el área tiflológica Braille en los procesos de enseñanza de literatura y de español, y el Ábaco en los procesos de enseñanza de matemáticas.
 3. Que las estrategias y metodologías impartidas a los docentes de grado o de área diferencien las diversas condiciones visuales: para estudiantes ciegos, para estudiantes con baja visión, y en igual sentido para estudiantes sordo ciegos con las condiciones visuales y auditivas.
 4. Que se facilite para cada estudiante sordo ciego, el apoyo pedagógico de un guía intérprete o de un mediador, según su necesidad.
 5. Los guías-intérpretes y los mediadores que apoyan estudiantes sordo ciegos o con multi impedimento requieren ser formados en estas áreas.
5. **Atención a Estudiantes con Capacidades y Talentos Excepcionales:** Los establecimientos educativos que reporten matrícula de estudiantes con capacidades o con talentos excepcionales deben organizar, flexibilizar, adaptar y enriquecer el currículo y el plan de estudios, conforme a las condiciones y estrategias establecidas en las orientaciones pedagógicas producidas por el Ministerio de Educación Nacional y articular acciones con las instituciones de educación superior regionales o locales para desarrollar programas que potencien sus capacidades.

Art. 113 **CRITERIOS PARA LA ATENCIÓN Y SEGUIMIENTO DE LA ESTUDIANTE CON NEE Y CON DISCAPACIDAD:** De acuerdo al decreto 1421 de 2017 el Liceo genera una política de inclusión social para estudiantes en situación de discapacidad y/o talento excepcional, atendiendo a nuestra capacidad instalada. Para dicho proceso se establece la siguiente ruta:

1. Identificar a la población con discapacidad y/o talento excepcional en la institución.
2. Reportar en el SIMAT a los estudiantes con discapacidad y/o talentos excepcionales en el momento de la matrícula, el retiro o el traslado.
3. Solicitar diagnóstico, certificación o concepto médico sobre la discapacidad, emitido por el sector salud.
4. Crear y mantener actualizada la historia escolar de la estudiante.
5. Proveer las condiciones para que los docentes, orientador o directivos docentes elaboren los PIAR.
6. Garantizar la articulación de los PIAR con los planes de aula y el PMI (Plan de Mejoramiento Institucional).
7. Garantizar el cumplimiento de los PIAR y los acuerdos establecidos en el mismo.
8. Hacer seguimiento al desarrollo y los aprendizajes de la estudiante con discapacidad y/o talentos o capacidades excepcionales, de acuerdo con lo establecido en su Sistema institucional de evaluación de los aprendizajes, con la participación de los docentes de aula, profesionales de apoyo y directivos docentes o quienes hagan sus veces en el establecimiento educativo.
9. Establecer conversación permanente, dinámica y constructiva con las familias o acudientes de la estudiante con discapacidad, para fortalecer el proceso de educación inclusiva.



LICEO COLOMBO IRLANDÉS

Resolución No 4143.0.211151 diciembre 6 de 2010, Resolución 4143.2.021.6553 del 20 junio de 2011 y Resolución 4143.0.212987 del 29 de abril de 2016.

MANUAL DE CONVIVENCIA ESCOLAR

10. Incorporar estrategias institucionales de promoción y prevención de la ruta de atención integral para la convivencia escolar, para fomentar la convivencia y prevenir cualquier caso de exclusión o discriminación en razón a la discapacidad de los estudiantes.
11. Realizar con las familias o acudientes, en el marco de las escuelas de familia, jornadas de concientización sobre el derecho a la educación de las personas con discapacidad, la educación inclusiva y la creación de condiciones pedagógicas y sociales favorable para los aprendizajes y participación de las personas con discapacidad.
12. Reportar al ICFES los estudiantes con discapacidad que presenten los exámenes de estado para que les garanticen los apoyos y ajustes razonables de acuerdo a sus necesidades.
13. Reportar a la entidad territorial certificada en educación correspondiente, en el caso de los establecimientos educativos oficiales, las necesidades en infraestructura física y tecnológica, para la accesibilidad al medio físico, al conocimiento, a la información y a la comunicación a todos los estudiantes.
14. Promover el uso de ambientes virtuales para las personas con discapacidad.
15. Si un estudiante con discapacidad, por sus circunstancias requiere un modelo pedagógico que se desarrolle por fuera de la institución educativa, por ejemplo, un centro hospitalario o en el hogar, se realizara la coordinación con el sector salud o el que corresponda, para orientar la atención más pertinente de acuerdo con sus características mediante un modelo educativo flexible.
16. Elaborar un acta de acuerdo con los compromisos que se adquieren frente a las situaciones particulares requeridas por cada estudiante, la cual debe ser firmada por el acudiente, directivo, profesional de apoyo y docentes a cargo. También se establecerá un plan de trabajo para las familias durante los recesos escolares en el marco del principio de corresponsabilidad y para facilitar las transiciones entre grados y niveles.
17. Al finalizar el año académico se anexará un informe anual sobre el proceso pedagógico para los estudiantes de preescolar, o de competencias para los de básica y media. Este anexo debe ser utilizado en los procesos de entrega pedagógica para favorecer las transiciones de los estudiantes en su cambio de grado o nivel educativo con el fin de garantizar los apoyos y ajustes que requiera, así como para la toma de decisiones frente a la titulación de la estudiante. El anexo será elaborado por el docente de aula en coordinación con el profesional de apoyo y demás docentes que intervienen en el proceso y hará parte del boletín final de cada estudiante.
18. Se debe elaborar una historia escolar de los estudiantes con discapacidad y/o capacidades o talentos excepcionales, la cual incluirá toda la información relacionada con su proceso de inclusión, el diagnóstico, certificación o concepto médico reportado por profesional de salud, los PIAR anuales diseñados, informes de seguimiento a la implementación, actas de acuerdo firmadas, los avances del tratamiento médico o terapéutico y cualquier otra información que se considere relevante.
19. La promoción de estudiantes con discapacidad en la educación básica y media está, tendrá en cuenta la flexibilización curricular que realice el establecimiento educativo con base en los resultados de la valoración pedagógica de estos estudiantes, su trayectoria educativa, proyecto de vida, las competencias desarrolladas, las situaciones de repetencia y el riesgo de deserción escolar.
20. Cuando un establecimiento educativo determine que un estudiante no puede ser promovido al grado siguiente, debe garantizarle, en todos los casos, el cupo para que continúe con su proceso formativo.
21. Los estudiantes con discapacidad intelectual que no han alcanzado las metas de aprendizaje esperadas en un cierto grado educativo, no deben “devolverse” a grados inferiores. Es necesario que estén con sus pares (o compañeros de su misma edad y entorno cultural) y que los maestros de aula y el docente de apoyo generen las estrategias pertinentes para que puedan alcanzar aquello que aún no saben o no dominan.¹
22. No es recomendable, bajo ninguna circunstancia, “devolver” a un estudiante sordo a un grado escolar inferior, con estudiantes que no son de su grupo de referencia, para que aprenda mejor el español escrito o adquiera adecuadas competencias de lectura u otras áreas

¹ Ministerio de Educación Nacional (2017). Documento de orientaciones técnicas, administrativas y pedagógicas para la atención educativa a estudiantes con discapacidad en el marco de la educación inclusiva. Bogotá: Autor



LICEO COLOMBO IRLANDÉS

Resolución No 4143.0.211151 diciembre 6 de 2010, Resolución 4143.2.021.6553 del 20 junio de 2011 y Resolución 4143.0.212987 del 29 de abril de 2016.

MANUAL DE CONVIVENCIA ESCOLAR

- Art. 114 **ATENCIÓN A NIÑAS, ADOLESCENTES Y JOVENES EN ESTADO DE EMBARAZO:** El embarazo en niñas y adolescentes conlleva a particulares riesgos para la salud, y constituye una de las experiencias donde su estado físico y psicológico debe ser el mejor para lograr el bienestar de la madre como del hijo, basados en las disposiciones de la ley 1620 y el decreto 1965 de 2013, el Liceo debe garantizar la prestación del servicio, en estos casos donde la estudiante debe continuar vinculada al sistema educativo.
- Art. 115 El Liceo a través del Comité Escolar de Convivencia, tiene la obligación de reportar a las autoridades administrativas del estado, ICBF – Comisaria de familia – Medicina legal y Policía de infancia y adolescencia según sea el caso que presente en relación con la EDAD de la estudiante en estado de embarazo así:
1. **Si la estudiante tiene 14 años o Menos:** El caso se debe remitir a las 4 instancias administrativas del estado, aun con el conocimiento de sus acudientes.
 2. **Si la estudiante tiene 14 años o Más:** El caso se debe reportar al ICBF y a la comisaria de familia, aun con el conocimiento de sus acudientes.
- Art. 116 **Procedimiento para su Atención:** Enterados en la institución del estado de embarazo de la niña o joven, a través de la coordinación se procederá a realizar el siguiente procedimiento para garantizar el derecho a su sexualidad y reproducción si ninguna discriminación:
1. La estudiante tiene el deber de informar a través de la coordinación acompañada de sus padres de familia y/o acudiente su nueva condición de embarazada, presentando a la institución el certificado médico afirmando su estado positivo.
 2. La estudiante y sus padres de familia o acudientes deben firmar el documento (protocolo para estudiantes en estado de embarazo) que les presentará el coordinador una vez sea notificado el caso, en él, se excluye la responsabilidad institucional en el caso de no seguir las recomendaciones pertinentes por la institución
 3. El Liceo dejará claras excepciones de las áreas donde su bienestar físico pueda ser afectado y lo pondrá en conocimiento a sus acudientes a través del protocolo para casos de embarazo.
 4. El acudiente de la estudiante embarazada deberá hacerse responsable de los cuidados físicos, psicológicos y emocionales de la niña o adolescente y de las necesidades y recomendaciones que desde la institución se le hagan, su incumplimiento será notificado al ICBF y a la Comisaria de Familia
 5. La institución procurará brindar acompañamiento psicológico y pedagógico a la niña o adolescente embarazada cuando por razones obvias de su estado se considere necesario.
- Art. 117 **Tipología de desescolarización:** Los estudiantes en estado de embarazo podrán hacer uso de esta figura que se valida en el manual de convivencia cuando se presenten las siguientes circunstancias:
1. Cuando la estudiante presente síntomas de embarazo de ALTO RIESGO y por recomendaciones médicas sea necesario su tratamiento y cuidado especial desde su residencia, deberá existir evidencias del control o chequeo médico que lo exija.
 2. Cuando se acerque el tiempo de la gestación o nacimiento de la creatura. La estudiante deberá **ausentarse durante 18** semanas contadas desde el parto para cumplir con la licencia de maternidad, cuidado y atención del infante como lo exige el artículo 1 numeral 1 de la ley 1822 de enero de 2017.
- Art. 118 **Medidas de Protección:** Declarar el estado de embarazo de una niña o joven de la institución, implica que esta, tome las medidas necesarias para garantizar el derecho prevalente a la menor como al futuro infante, por lo tanto se deben cumplir las siguientes medidas de protección:
1. La estudiante en estado de embarazo para la clase de educación física, recreación y deporte, las áreas técnicas y su respectiva especialidad, o las áreas que requieran riesgo de talleres o laboratorios no realizará actividades propias de estas áreas que le impidan o limiten el desarrollo de las mismas; pero deberán realizar todas las actividades pedagógicas académicas (investigaciones, consultas, talleres, evaluaciones, sustentaciones orales o escritas) y las demás que propongan los docentes sin poner en riesgo su estado.



LICEO COLOMBO IRLANDÉS

Resolución No 4143.0.211151 diciembre 6 de 2010, Resolución 4143.2.021.6553 del 20 junio de 2011 y Resolución 4143.0.212987 del 29 de abril de 2016.

MANUAL DE CONVIVENCIA ESCOLAR

2. Es responsabilidad legal de los padres de familia o ACUDIENTE y de la estudiante procurar el buen desarrollo de gestación del que está por nacer, por lo tanto, sus cuidados, chequeos médicos, medicinas y demás, serán única responsabilidad del acudiente.
3. Después del parto, la estudiante no regresará más a la institución hasta que transcurran 18 semanas que es el periodo de licencia de maternidad según la Ley 1822 de 2017, su vinculación a la institución será a través del procedimiento de Atención a estudiantes desescolarizados descrito a continuación.
4. Cumplido el periodo de Licencia de Maternidad, la estudiante no podrá asistir a clases con su hijo o hija (bebe), ya que la institución no cuenta con las condiciones para atender a los lactantes, además, para evitar el riesgo del infante y evitar perturbar el orden institucional con sus compañeros.

Art. 119 **Periodos de Lactancia:** Teniendo en cuenta que los infantes requieren de la lactancia de la madre y esta se encuentra en el periodo de clase según sea su jornada escolar, el Liceo exige cumplir el siguiente procedimiento:

1. Alimentar durante la lactancia al bebe por parte de la estudiante es una responsabilidad que los padres de familia o acudientes y la coordinación, deberán acordar los horarios durante el período de lactancia.
2. Desplazar al bebe para ser llevado hasta la institución y la estudiante tendrá autorización de retirarse de la clase según el horario que coincida para atender a su hijo.
3. Acordar un espacio adecuado con la coordinación para atender al bebe, (Enfermería) si existe u oficina disponible, para que la estudiante atienda durante el tiempo necesario a su hijo.
4. Recordar a la estudiante que bajo ninguna circunstancia podrá llevar a su hijo al salón de clases, patio durante el descanso o similar, la institución no responde por los daños o accidentes que se puedan genera con el infante.
5. Recoger él bebe por el acudiente de la estudiante para ser retirado del área de lactancia fijado para que la estudiante pueda retornar al salón de clase a continuar con la jornada escolar.

Art. 120 **ATENCIÓN A ESTUDIANTES POR CONSUMO DE SUSTANCIAS PSICOACTIVAS,** bebidas embriagantes y drogas auditivas y visuales (DROGAS ELECTRONICAS): Los niños, niñas y adolescentes que asisten a el Liceo serán considerados como población vulnerable ante cualquiera de estos tópicos sociales que se encuentran a su alcance, por lo tanto la institución procederá en cualquiera de estos casos, teniendo en cuenta lo siguiente:

1. Está totalmente prohibido por la institución el consumo y distribución de sustancias psicoactivas, bebidas embriagantes y drogas digitales auditivas o visuales.
2. Quienes consuman este tipo de sustancias serán considerados estudiantes de alta vulnerabilidad y sus casos serán atendidos a través del comité escolar de convivencia, según el PASO 6 del debido proceso en el artículo 169 de este manual de convivencia.
3. Los padres de familia o acudientes serán notificados de inmediato y se les exigirá puntual apoyo y cumplimiento de las determinaciones tomadas por el comité escolar de convivencia.
4. El comité escolar de convivencia recomendará el procedimiento de apoyo al implicado y a su familia según protocolo descrito en la GUIA TECNICA DEL COMITÉ ESCOLAR DE CONVIVENCIA.
5. La falta de apoyo al estudiante por parte de los padres de familia o acudientes, deberá ser reportada a las autoridades competentes ICBF – Policía de infancia y adolescencia y demás entidades del estado.
6. La desescolarización de un estudiante por cualquiera de estas causas solo podrá ser por recomendación de una entidad competente encargada atender personas para su rehabilitación con acciones re educativas.
7. Por el caso anterior, la institución a través del comité escolar de convivencia deberá realizar seguimiento especial, para garantizar el derecho donde prima lo general sobre lo particular, refiriéndose a la protección que se debe prestar a los demás estudiantes del grupo al cual pertenece el implicado.
8. La distribución de drogas alucinantes y psicoactivas, bebidas embriagantes o drogas auditivas, visuales o electrónicas con fines comerciales o por acto voluntario, serán tipificadas como delito y sancionadas como situaciones tipo III. según el decreto 1965 de 2013.
9. La institución podrá programar con la policía de infancia y adolescencia, jornadas de requisa, pesquisas y seguimiento a estudiantes y en especial de aquellos de los cuales se tiene antecedente, para evitar el contagio masivo de los estudiantes.



LICEO COLOMBO IRLANDÉS

Resolución No 4143.0.211151 diciembre 6 de 2010, Resolución 4143.2.021.6553 del 20 junio de 2011 y Resolución 4143.0.212987 del 29 de abril de 2016.

MANUAL DE CONVIVENCIA ESCOLAR

10. Quienes comparten archivos digitales de drogas auditivas y visuales por las redes sociales, dispositivos móviles o medios extraíbles, con premeditación y con sentimiento culposo, serán atendidos por el comité escolar de convivencia y el consejo directivo.

Art. 121 Medidas correctivas del Código Nacional de Policía y Convivencia: Comportamientos que afectan la convivencia en los establecimientos educativos según el artículo 34 de la ley 1801 de 2016, estos comportamientos tienen que ver con el consumo de sustancias y por lo tanto no deben efectuarse:

1. Consumir bebidas alcohólicas, drogas o sustancias prohibidas, dentro de la institución o centro educativo.
2. Tener, almacenar, facilitar, distribuir, o expender bebidas alcohólicas, drogas o sustancias prohibidas dentro de la institución o centro educativo.
3. Consumir bebidas alcohólicas, sustancias psicoactivas en el espacio público o lugares abiertos al público ubicados dentro del área circundante a la institución o centro educativo de conformidad con el perímetro establecido en el artículo 83 de la presente ley.
4. Tener, almacenar, facilitar, distribuir, o expender bebidas alcohólicas, sustancias prohibidas en el espacio público o lugares abiertos al público dentro del perímetro circundante de conformidad con lo establecido en el artículo 84 de la ley 1801 de 2016.
5. Destruir, averiar o deteriorar bienes dentro del área circundante de la institución o centro educativo.

Art. 122 **ATENCIÓN A ESTUDIANTES CON DIVERSIDAD DE GÉNERO Y ORIENTACION SEXUAL:** El enfoque de género significa profundizar en las formas cómo se construyen las relaciones entre hombres y mujeres, y cómo son determinadas por el sistema de creencias sociales del contexto en el que se encuentran. Permite analizar las relaciones y facilita generar espacios de reflexión y fomentar acciones afirmativas para equiparar oportunidades educativas (Guía 49 del MEN. Página 53)

Art. 123 Los docentes y directivos del establecimiento educativo promoverán campañas para mitigar el daño a la personalidad de los niños, niñas y adolescentes que incluyen prácticas repetidas de segregación (separar del grupo), de exclusión (impedir la participación en las actividades y toma de decisiones) o de discriminación (establecer barreras o restricciones para el disfrute de los derechos fundamentales). Este tipo de acoso generalmente se dirige hacia las personas que expresan una sexualidad que no cumple con los estereotipos sociales asociados al género o a la orientación sexual.

Art. 124 El Liceo reconoce en su constitución de normas los géneros que se registran en el formato de matrícula cuando esta se realizó como Femenino y/o Masculino, pero atendiendo el concepto del libre desarrollo de la personalidad Y Orientación Sexual, también acepta a los miembros de las diferentes comunidades entre ellas las de género, siempre y cuando estén tengan en cuenta las siguientes condiciones:

1. Los estudiantes que se enmarcan dentro de la diversidad de orientación sexual y género serán aceptados y reconocidos como estudiantes regulares (Artículo 21 de este manual de convivencia) con todos sus derechos de igual forma y bajo la reglamentación de este manual de convivencia.
2. Le será exigido a todos los estudiantes y compañeros de grupo el respeto por su diferencia de orientación sexual y el buen trato, procurando evitar acciones de acoso escolar y Ciberacoso en su contra.
3. Los docentes, directivos y demás miembros de la comunidad educativa, deberán brindarles un trato normal sin discriminación ni alteración del orden natural de una persona común y corriente.
4. Las relaciones afectivas que se establezcan entre pares de género y diversidad de orientación sexual, deberán ser relaciones discretas sin atentar contra el buen orden que exige un contexto educativo, ya que atendemos a niñas menores de edad que están en proceso de formación.
5. El Liceo les exige el respeto que se requiere para evitar actos explícitos en lugares públicos o privados que tengan que ver con el establecimiento educativo.
6. Los espectáculos atrevidos que atenten contra el respeto de los demás y que puedan terminar en la agresión gestual, corporal, verba, sexual, física o por homofobia serán responsabilidad de quienes las motiven, por lo tanto, cualquier situación al respecto será revisada como una agresión al clima escolar institucional.
7. La diversidad en la orientación sexual y de género será aceptada por la institución, siempre y cuando los padres de familia o acudientes también la reconozcan y se hagan responsables del comportamiento de sus hijos y del trato al cambio de género si fuera el caso, en estudiantes mayores de 12 años.



LICEO COLOMBO IRLANDES

Resolución No 4143.0.211151 diciembre 6 de 2010, Resolución 4143.2.021.6553 del 20 junio de 2011 y Resolución 4143.0.212987 del 29 de abril de 2016.

MANUAL DE CONVIVENCIA ESCOLAR

- Art. 125 El Liceo aclara: Que para poder declarar a un estudiante como miembro de una comunidad con DIVERSIDAD DE GENERO Y ORIENTACION SEXUAL (LGTBIQ+) será necesario la autorización expresa y consentimiento de sus acudientes o padres de familia, como representante legal del menor y así, poder acceder a este tipo de situaciones que contempla el manual de convivencia. Su autorización permitirá dar un trato acorde al género elegido por toda la comunidad educativa, ya que su matrícula fue hecha como género Masculino o Femenino.
- Art. 126 **Enfoque diferencial:** El Liceo en este sentido, genera mecanismos para reconocer, visibilizar y potenciar el hecho de que en la comunidad educativa hay personas con características particulares en razón de su ubicación en un territorio determinado, su procedencia, su quehacer, su edad, género, orientación sexual y situación de discapacidad, quienes requieren una atención particular y la puesta en marcha de acciones afirmativas que le permitan sentirse parte de la comunidad educativa (ONU, 2013). En relación con los siguientes aspectos de los derechos humanos sexuales y reproductivos:
1. Orientación sexual. El Liceo y las familias tendrán la responsabilidad de enfocar el concepto que identifica el sexo de las personas hacia las cuales se experimenta atracción física, romántica o sexual de manera preferente. Si esta atracción es hacia personas del mismo sexo se denomina homosexual, si es hacia personas de ambos sexos, bisexual, y si es hacia personas del sexo opuesto, heterosexual.
 2. Acoso por homofobia o basado en actitudes sexistas: El Liceo promoverá acciones para evitar situaciones en las que se observan de manera repetida y sistemática, agresiones como apodos, bromas, insultos, rumores, comentarios ofensivos verbales o escritos (notas en los baños, paredes, tableros, pupitres) relativos a la orientación sexual real o supuesta de la persona o a su identidad de género.
 3. Sexting – Ciberacoso escolar: Cualquier miembro de la comunidad educativa y especialmente de estudiantes que hagan parte de esta práctica que refiere a la producción y distribución de contenido sexualmente explícito a través de internet, redes sociales, mensajes de texto de teléfonos celulares o cualquier otro medio de las nuevas tecnologías de la información y la comunicación TIC. Incurrirán en la práctica de un delito tipificado en el artículo 218 de la Ley 599 de 2000. (Código de procedimiento penal) Que incluye la producción y distribución de textos, fotos y videos de personas, parejas o grupos de personas desnudas o semidesnudas o involucradas en diferentes modalidades de actividad sexual (incluidas la masturbación y las relaciones sexuales penetrativas). Serán atendidas como situaciones TIPO III.
 4. Violencia de género o violencia basada en el género: El Liceo reconoce su responsabilidad de notificar a instancias competentes del estado según el decreto 1965 de 2013 cuando se presente el fenómeno que se entiende como cualquier daño perpetrado contra la voluntad de una persona que está enraizado en desigualdades de poder y relacionado con roles de género que incluye:
 1. Violencia física, sexual y psicológica.
 2. Amenaza de violencia, coerción o privación arbitraria de la libertad.
 3. Afecta de manera desproporcionada a las mujeres, las niñas, niños y aquellos hombres adultos y mujeres que se salen del modelo heterosexual.
 5. Violencia sexual: De acuerdo con lo establecido en el artículo 2 de la Ley 1146 de 2007, “se entiende por violencia sexual contra niños, niñas y adolescentes todo acto o comportamiento de tipo sexual ejercido sobre un niño, niña o adolescente, utilizando la fuerza o cualquier forma de coerción física, psicológica o emocional, aprovechando las condiciones de indefensión, de desigualdad y las relaciones de poder existentes entre víctima y agresor” (Decreto 1965 de 2013, artículo 39). Comprende un continuo de actos que incluye:
 1. Actos sexuales o acoso sexual.
 2. Situaciones sexuales de acceso carnal.



LICEO COLOMBO IRLANDES

Resolución No 4143.0.211151 diciembre 6 de 2010, Resolución 4143.2.021.6553 del 20 junio de 2011 y Resolución 4143.0.212987 del 29 de abril de 2016.

MANUAL DE CONVIVENCIA ESCOLAR

3. La violencia sexual ocurre cuando la persona no da su consentimiento para la actividad sexual o cuando la víctima es incapaz de consentir (por ejemplo, debido a la edad, la falta de información, estar bajo el efecto de sustancias psicoactivas o por su condición de discapacidad)
4. Por rehusarse (por ejemplo, porque se encuentra bajo amenaza o sometida mediante violencia física o psicológica, o coerción).
5. La violencia sexual incluye el acceso carnal, los actos sexuales diferentes al acceso carnal y el acoso sexual.
6. Dentro de esta categoría de violencia sexual se enmarcan los delitos contra la libertad, integridad y formación sexuales que describe la Ley 599 de 2000.

Art. 127 **ATENCIÓN A ESTUDIANTES CON PRESENCIALIDAD LIMITADA TEMPORALMENTE:** Se consideran estudiantes con PRESENCIALIDAD LIMITADA a aquellos que se encuentren en **estado de participación académica con presencialidad restringida**, por razones que serán justificadas cuando se presenten las siguientes circunstancias:

TIPOLOGIAS DE PRESENCIALIDAD LIMITADA:

1. Niñas y adolescentes en estado de embarazo o con embarazo de alto riesgo
2. Estudiantes en consumo avanzado de drogas psicoactivas o bebidas embriagantes
3. Incapacidades medicas de salud física y/o mental
4. Por Enfermedades terminales o tratamiento médicos especializados, enfermedades huérfanas
5. Estudiantes amenazados o en riesgo físico por su seguridad
6. Estudiantes vinculados al sistema de responsabilidad penal adolescente
7. Deportistas practicantes de alto rendimiento o disciplinas artísticas
8. Por solicitud de vacaciones anticipadas amparado en el derecho a la recreación y descanso
9. Por recomendación expresa del comité escolar de convivencia

Los casos de estudiantes con PRESENCIALIDAD LIMITADA deberán ser propuestos por la coordinación a los padres de familia como una medida favorable a la prevalencia del derecho a la educación de la estudiante. El acudiente deberá presentar un oficio motivado haciendo la respectiva solicitud.

Art. 128 La coordinación presentara el caso ante el comité escolar de convivencia o según el caso ante las comisiones de evaluación y promoción de los estudiantes. Los casos deberán ser justificados por la estudiante y sus acudientes a través del oficio motivado formalmente para hacer uso de este recurso dispuesto en el SIEE de la institución.

Art. 129 El Liceo a través del SIEE y haciendo uso de la autonomía escolar mencionada en el artículo 77 de la ley 115 de 1994 y el decreto 1290 de 2009 determina que cuando un estudiante sea considerado en **estado de participación académica con presencialidad restringida** o PRESENCIALIDAD LIMITADA, este deberá cumplir con las siguientes responsabilidades:

1. Ser aprobado el procedimiento por el comité de convivencia escolar o por las comisiones de evaluación y promoción.
2. Nombrar un representante diferente al acudiente cuando sea necesario (por amenaza) para que establezca contacto permanente con la coordinación de la institución para que reciba y entregue los compromisos académicos acordados con los docentes titulares de las áreas.
3. Las AUSENCIAS o faltas de asistencia al proceso deberán ser estimadas en el llamado a lista de los docentes en cada jornada escolar, será la comisión de evaluación y promoción o el comité escolar de convivencia, quien determine la absolución de la NO PROMOCION por faltas de asistencia estimada en el 20% del año escolar según el SIEE.
4. A través de la coordinación semanalmente los docentes titulares de las áreas entregarán las acciones y actividades que deberán resolver los estudiantes desescolarizadas según la Tipología del caso mencionado en el artículo 115 de este manual de convivencia.
5. El acudiente o persona diferente a esta avalada en el proceso de Desescolarización deberá recoger semanalmente los protocolos, cuestionarios y tareas que debe resolver la estudiante desescolarizada.



LICEO COLOMBO IRLANDÉS

Resolución No 4143.0.211151 diciembre 6 de 2010, Resolución 4143.2.021.6553 del 20 junio de 2011 y Resolución 4143.0.212987 del 29 de abril de 2016.

MANUAL DE CONVIVENCIA ESCOLAR

6. La estudiante desescolarizada deberá proveer una dirección de correo electrónico al proceso, para que, a través de esta, los docentes puedan establecer contacto y enviar las actividades a resolver cuando las tipologías de desescolarización exijan desplazamientos a otros contextos.
7. Al terminar cada periodo escolar los docentes reportaran al sistema de información para el control académico las notas respectivas obtenidas del proceso de atención remoto y las ausencias de la estudiante al proceso formativo, serán las instancias administrativas (Comité escolar de convivencia y/o comisión de evaluación) quienes determinen la justificación de las CONDICIONES y SITUACIONES y no los docentes.
8. Sera responsabilidad exclusiva de la estudiante y los padres de familia, el cumplimiento del proceso de PRESENCIALIDAD LIMITADA y los docentes reportaran ante la coordinación, cualquier novedad que pueda afectar el desarrollo específico del programa y los compromisos.
9. Cuando la estudiante con PRESENCIALIDAD LIMITADA haya cumplido el tiempo de presencialidad restringida que le otorga el sistema del SIEE. Este deberá regresar a la institución e incorporarse de nuevo a la vida académica institucional.

PARAGRAFO:

El Consejo académico deberá proveer a la coordinación y al comité escolar de convivencia – comisión de evaluación y promoción, los respectivos instrumentos de apoyo para la aprobación y el seguimiento a los casos que se presenten, además incorporar en el SIEE las acciones pertinentes al proceso que valide la PRESENCIALIDAD LIMITADA como una acción favorable no solo al estudiante sino a los docentes.

TITULO III

La Comunidad Educativa; Derechos – Deberes – Libertades – Responsabilidades y Obligaciones

Art. 130 Este título tiene por finalidad garantizar a los niños, a las niñas y a los adolescentes su pleno y armonioso desarrollo para que crezcan en el seno de la familia y de la Comunidad Educativa, en un ambiente de felicidad, amor y comprensión, por lo tanto, prevalecerán sus derechos y el reconocimiento a la igualdad, a su dignidad humana y sin discriminación alguna.

DERECHOS: Entiéndase por Derecho al conjunto de normas jurídicas que regulan la convivencia o las relaciones sociales entre los estudiantes. En este sentido el Derecho es una garantía, prerrogativa, o potestad y se equipara a una situación favorable para una persona o grupo de personas.

Los estudiantes del Liceo, tienen consagrados sus derechos en la Constitución Política art 89, en la Ley 1098 de 2006 Código de infancia y adolescencia en el título I, capítulo II y los derivados de la aplicación de la ley 735 de 1997 o Ley de la juventud, de la ley 1620 de 2013 o ley de Convivencia Escolar.

Para una mejor comprensión y vivencia de los derechos en este Manual los clasificaremos en tres grupos: derechos en lo formativo, derechos en lo académico y derechos en lo participativo.

CAPÍTULO I.

Derechos, Deberes y Libertades de los estudiantes en la Educación Inclusiva.

Art. 131 Quienes matriculan a sus hijos en el Liceo lo hacen porque se identifican plenamente con su horizonte institucional definido en la gestión directiva del PEI, además porque conocen y aceptan plenamente lo dispuesto en este Manual de Convivencia, la Ley 1620 y el decreto 1965 de 2013, la guía 49 de 2013, la Ley 1098 del Código de la Infancia y la Adolescencia, reconociendo que estos documentos rigen los lineamientos pedagógicos y de convivencia escolar, por esta razón, al matricularse reconocen que sus derechos, deberes y libertades son los siguientes:

DERECHOS DE LOS ESTUDIANTES



LICEO COLOMBO IRLANDÉS

Resolución No 4143.0.211151 diciembre 6 de 2010, Resolución 4143.2.021.6553 del 20 junio de 2011 y Resolución 4143.0.212987 del 29 de abril de 2016.

MANUAL DE CONVIVENCIA ESCOLAR

Art. 132 Son derechos de los estudiantes los consagrados en la Constitución Política, Ley 1098, derechos internacionales del niño, Decreto 1290 y los siguientes promulgados por este manual de convivencia:

DERECHOS ACADÉMICOS:

El estudiante del Liceo, en el orden de su rendimiento académico tiene derecho a:

1. Que se le respete el debido proceso académico cuando se presenten condiciones que afecten el rendimiento académico y su desarrollo integral durante el año lectivo
2. Recibir educación, orientación e instrucción adecuadas que garanticen una formación integral de acuerdo al currículo y a los objetivos institucionales
3. Ser evaluados de manera integral en todos los aspectos cognitivos, personales y sociales.
4. Conocer el sistema institucional de evaluación de los estudiantes SIEE: criterios, procedimientos e instrumentos de evaluación y promoción desde el inicio de año escolar.
5. Conocer los resultados de los procesos de evaluación y recibir oportunamente las respuestas a las inquietudes y solicitudes presentadas respecto a éstas.
6. Recibir la asesoría y acompañamiento de los docentes para superar sus debilidades en el aprendizaje.
7. Asistir y participar del proceso de aprendizaje dentro de un ambiente escolar social y psicológico que garantice su formación integral.
8. Garantizar el mejoramiento académico con el debido cumplimiento de la ruta de atención integral cuando se presente una condición que afecte el buen desempeño en alguna de las áreas.
9. Conocer al comienzo de cada periodo los contenidos de cada asignatura, los DBA (derechos básicos de aprendizaje) las actividades de aprendizaje y los criterios de evaluación previstos en el SIEE, y velar por su cumplimiento.
10. Recibir las clases completas según el horario establecido, en un ambiente dinámico, participativo y de relaciones personales gratificantes.
11. Contar con los recursos y elementos necesarios para el positivo proceso de aprendizaje y el desarrollo integral que permite asumir el conocimiento en forma más amplia y significativa.
12. Ser permanentemente estimulada en el desarrollo de sus capacidades y habilidades individuales en beneficio personal, de sus compañeras, su familia, la institución y la sociedad en general.
13. Ser evaluada permanente e integralmente y participar en este proceso de manera activa, a través de la autoevaluación, coevaluación y heteroevaluación.
14. Conocer el resultado, correcciones y observaciones a sus trabajos orales o escritos, en un término máximo de quince días calendario académico, contados desde la fecha de su presentación.
15. Conocer el estado de su proceso evaluativo de manera oportuna a lo largo de cada uno de los periodos académicos.
16. Solicitar respetuosamente aclaraciones o nuevas explicaciones en los temas desarrollados, cuando no hayan sido comprendidos.
17. Solicitar la revisión de evaluaciones inmediatamente sea entregada por el docente, cuando considere que no ha sido evaluada objetivamente.
18. Solicitar la revisión de sus evaluaciones por UN SEGUNDO evaluador, cuando las condiciones expuestas por el docente titular del área no sean garantía objetiva de su reporte académico
19. Participar en la planeación, ejecución, evaluación y actualización del PEI., de acuerdo con la organización interna del LICEO COLOMBO IRLANDÉS
20. Presentar trabajos, evaluaciones, proyectos e informes de manera extraordinaria dentro del tiempo establecido por la Institución cinco (5) días hábiles siguientes a la ausencia por enfermedad o calamidad doméstica demostrada y justificada en los días previstos.
21. Solicitar y recibir en forma oportuna los certificados y constancias, previo cumplimiento de los requisitos establecidos.
22. Utilizar las instalaciones del plantel, los materiales, recursos pedagógicos y didácticos, la dotación de implementos deportivos con que cuenta del LICEO COLOMBO IRLANDÉS dentro de la jornada escolar, haciendo uso del carné estudiantil.
23. Recibir orientación académica, psicológica, formativa, de sana convivencia y fortalecimiento de sus valores y formación integral.

DERECHOS DE CONVIVENCIA:



LICEO COLOMBO IRLANDÉS

Resolución No 4143.0.211151 diciembre 6 de 2010, Resolución 4143.2.021.6553 del 20 junio de 2011 y Resolución 4143.0.212987 del 29 de abril de 2016.

MANUAL DE CONVIVENCIA ESCOLAR

El estudiante del LICEO COLOMBO IRLANDÉS, en el orden de su convivencia escolar tiene derecho a:

1. Conocer, leer y aceptar el presente MANUAL DE CONVIVENCIA.
2. El debido proceso como lo indica el artículo 29 de la Constitución Política y el artículo 26 de la Ley 1098 teniendo en cuenta los pasos de la ruta de atención descritos en este Manual de Convivencia.
3. Recibir una inducción sobre los principios fundamentales del Manual de Convivencia, derechos, deberes y libertades. al inicio y durante el año lectivo.
4. Recibir un trato amable, afectivo y comedido de directivos, docentes y demás personal que labora en la Institución.
5. Ser tratada cortésmente por todos los integrantes de la comunidad educativa y ser respetada como persona y como ser social. Cuál es el lenguaje inclusivo?
6. Elegir y ser elegida para representar a sus compañeras en todos los estamentos de representación estudiantil tanto académica como de convivencia de acuerdo a lo dispuesto en el MCE.
7. Conformar y practicar en grupo, comités o cargos de acuerdo a los intereses y habilidades, siempre y cuando los objetivos sean en beneficio para su formación.
8. Disfrutar del uso de la palabra y ser escuchada y atendida en sus solicitudes y sugerencias desde la base de concentración y convivencia personal y/o colectiva.
9. Promover y participar en campañas y servicios en beneficio de la comunidad.
10. Conocer los registros que sobre su comportamiento se hagan en el observador de la estudiante, la carpeta en custodia según la ruta de atención, pudiendo hacer uso de los recursos definidos en este manual de convivencia cuando considere que alguno de sus derechos ha sido vulnerado.
11. Recibir estímulos que brinde la institución en virtud de su comportamiento, rendimiento académico, espíritu deportivo, colaboración y por demás aspectos en que se destaque la estudiante.
12. Recibir de los docentes una disculpa cuando éstos se equivocan y reconocen sus errores como seres humanos en las Condiciones y Situaciones tipificadas en este MCE.
13. Recibir de la institución reconocimientos, premios y estímulos acordes con sus méritos y reconocimientos en público.
14. A que se le concedan permisos para participar en torneos deportivos, artísticos, académicos y culturales a nivel local, municipal, departamental, nacional o internacional.
15. Recibir una explicación oportuna de parte de los directivos y docentes cuando ocurran cambios en la programación estipulada en el cronograma.
16. A contar con docentes y directivos idóneos en las áreas recibidas y en el manejo pedagógico de los grupos.
17. Participar en la Evaluación Institucional al finalizar el año escolar y a ser invitado a los diferentes grupos colegiados de la institución.
18. Participar y representar a la institución en eventos; culturales, deportivos, recreativos, religiosos y formativos que permitan el desarrollo pleno de sus capacidades.
19. Elegir y ser elegida en el consejo estudiantil, el gobierno escolar, personería estudiantil, comité escolar de convivencia y demás asociaciones que tenga del LICEO COLOMBO IRLANDÉS por vía democrática o voluntaria
20. A ser escuchada y respetada en su dignidad personal cuando haya incurrido en alguna Condición o Situación tipificada en este manual de convivencia y a hacer uso de su derecho a la legítima defensa a través de la versión libre y los descargos
21. Expresar libremente y sin temores, sus opiniones a cualquier miembro de la institución, siempre y cuando lo haga con respeto y diplomacia.
22. Recibir un carné estudiantil que la acredite como estudiante activa de la institución.

DERECHOS HUMANOS, SEXUALES Y REPRODUCTIVOS

El estudiante del LICEO COLOMBO IRLANDÉS, en el orden de sus derechos prevalentes tiene derecho a:

1. Ser reconocidos y llamados por sus nombres de pila y no por los apellidos o sobrenombres.
2. Ser protegido de toda forma de discriminación, abandono, maltrato y explotación; a recibir protección ante la amenaza o la violación de los derechos fundamentales, sexuales y reproductivos.
3. Respetar y exigir el cumplimiento de todos los derechos prevalentes a que se refiere la ley 1098 – código de infancia y adolescencia. Como SUJETOS TITULARES DE DERECHOS artículo 3 ley 1098



LICEO COLOMBO IRLANDÉS

Resolución No 4143.0.211151 diciembre 6 de 2010, Resolución 4143.2.021.6553 del 20 junio de 2011 y Resolución 4143.0.212987 del 29 de abril de 2016.

MANUAL DE CONVIVENCIA ESCOLAR

4. A la igualdad de sexo y de género; al reconocimiento y aceptación de sí mismo, como hombre, como mujer y como ser sexuado sin importar su diversidad de género.
5. A que se respeten las decisiones personales en torno a la preferencia sexual.
6. Al fortalecimiento de la autoestima, la autovaloración, y la autonomía para lograr la toma de decisiones adecuadas respecto a la sexualidad
7. A no sufrir discriminaciones o tratos desiguales por razón del embarazo o maternidad
8. Al descanso, al libre y sano esparcimiento, al deporte, al arte y a la cultura promovida por la institución.
9. A ejercer el libre desarrollo de la personalidad siempre y cuando esto no afecte su propia integridad física y/o los derechos de los demás miembros de la comunidad educativa (artículo 2 del MCE), así como a la buena imagen de la institución.
10. Gozar de los espacios y tiempos destinados para la recreación, el descanso, el deporte, la cultura, y un servicio de cafetería con alimentos y bebidas de óptima calidad y precios moderados y controlados.
11. Recibir atención oportuna en caso de enfermedad o accidente.
12. Ser escuchados cuando hacen reclamos enmarcados en el respeto, el orden, la convivencia escolar y la diplomacia, proponiendo sugerencias cuando lo considere necesario.
13. Recibir información clara, oportuna, veraz y comprensible sobre el desarrollo de su cuerpo, sus funciones y procesos reproductivos y su sexualidad para que puedan tomar decisiones y favorecer el autoconocimiento.
14. Ser comprendidos por los directivos, docentes y padres de familia teniendo en cuenta que su edad escolar es muy particular y requiere de atención especial en lo formativo.
15. Recibir apoyo y comprensión en los momentos de dificultad, como ocurre cuando hay bajo rendimiento escolar y problemas de convivencia, comprobando que dichos comportamientos no son ocasionados a propósito o por negligencia y desatención.
16. A ser representado por sus padres de familia y/o acudientes cuando se le está llevando a cabo un proceso académico o de convivencia escolar, de igual manera a estar informado de todos los aspectos y decisiones que se adopten en el trámite del debido proceso.
17. A ser formado en sus buenos hábitos y protegido contra el uso de sustancias que produzcan dependencia y demás actos que atenten contra su salud con bebidas embriagantes, sustancias psicoactivas, drogas digitales y demás riesgos psicosociales.
18. Ser protegidos de cualquier riesgo que se presente por bandas o personas al margen de la ley, de cualquier situación tipo III presuntiva de delito.
19. Ser protegidos de todo maltrato físico observado en su humanidad de cualquiera que haya sido el agresor a través de la ruta de atención integral.
20. Proteger su integridad física y su sexualidad en el caso de abuso, acoso, tocamiento, observación maliciosa y demás tipologías respecto a la protección de género

DEBERES DE LOS ESTUDIANTES

Art. 133 La estudiante como ser social, integrante de una comunidad, y como respuesta a los derechos reconocidos en este manual de convivencia escolar, al firmar la matrícula y el acto de corresponsabilidad, adquiere el compromiso de cumplir con los DEBERES aquí establecidos y Según la Corte Constitucional de Colombia, el derecho a la educación no es absoluto porque es un Derecho que exige a todos deberes y por eso el LICEO COLOMBO IRLANDÉS considera como deberes de los estudiantes los siguientes:

DEBERES ACADÉMICOS.

El ser sujetos de derecho lleva implícito el respeto hacia las demás personas, por tanto, se consideran deberes de los estudiantes en las condiciones académicas los siguientes:

1. Ser responsable en el cumplimiento y desempeño de las labores académicas y actividades asignadas.
2. Acoger todas las disposiciones del debido proceso académico cuando se active la ruta de atención integral realizando las respectivas acciones disuasivas, correctivas o reeducativas que se le recomienden.
3. Presentar con pulcritud y calidad las tareas, talleres y trabajos asignados en la fecha indicada, refiriendo la autoría de las diversas fuentes de consulta
4. Proveerse de todos los útiles escolares necesarios para participar activamente en el proceso educativo y cuidar de ellos.



LICEO COLOMBO IRLANDÉS

Resolución No 4143.0.211151 diciembre 6 de 2010, Resolución 4143.2.021.6553 del 20 junio de 2011 y Resolución 4143.0.212987 del 29 de abril de 2016.

MANUAL DE CONVIVENCIA ESCOLAR

5. Participar en clase aportando sus conocimientos y experiencias para enriquecer el ambiente en el aula, asumiendo que participar significa agregar valor, ser autónomo, renunciar a la mediocridad, a la superficialidad, estar dispuestos a aceptar riesgos, aprender y crecer juntos.
6. Autoevaluar su proceso académico a partir de registros personales y en espacios de dirección de grupo para buscar conjuntamente estrategias que le permitan solucionar sus dificultades.
7. Adelantar los temas trabajados y/o tareas correspondientes, es de responsabilidad exclusiva de la estudiante cuando haya faltado a clases.
8. Asistir cumplidamente a las actividades de servicio social estudiantil, orientación profesional o actividades académicas complementarias.
9. Entregar a sus padres o acudiente las comunicaciones escritas enviadas por el LICEO COLOMBO IRLANDÉS y devolver el desprendible firmado a más tardar a los dos (2) días hábiles calendario académico siguientes.
10. Utilizar la agenda escolar y/o la página Web como un organizador de tiempo y actividades.
11. Evitar el uso de aparatos electrónicos que no sean requeridos para el desarrollo de la clase.
12. Cumplir con los acuerdos estipulados en los ámbitos académico y formativo
13. Reconocer y valorar la cultura nacional y regional, promoviendo su folclor.
14. Participar en todas las actividades académicas, deportivas, culturales, ecológicas, religiosas y científicas que programe la institución.
15. Representar dignamente, con orgullo y sentido de pertenencia a la institución cuando le sea encomendado en actos cívicos, deportivos y culturales o cuando sea invitado a cualquier evento.
16. Permanecer en las aulas de clases durante la jornada escolar y no abandonar la institución en horas de clases sin que exista una justificación externa que lo amerite.
17. Cumplir con el servicio social obligatorio de los estudiantes de educación media con las 80 horas que exige la Ley 115 de 1994 en su Artículo 97.
18. Ser responsable con su ética educativa en la presentación de las pruebas académicas externas que aplica el MEN. De su desempeño dependerá el resultado de la institución.
19. Tener voluntad y buena disposición de mejorar su rendimiento académico como parte de la corresponsabilidad suscrita en su matrícula.
20. Portar diariamente todos los implementos necesarios para sus actividades académicas y deportivas.
21. Dar buen uso a los recursos, elementos y materiales del LICEO COLOMBO IRLANDÉS que se utilizan como ayuda pedagógica y en caso de ocasionar daño, responder por ellos.

DEBERES DE CONVIVENCIA ESCOLAR.

El ser sujetos de derecho lleva implícito el respeto hacia las demás personas, por tanto, se consideran deberes de los estudiantes en las condiciones de convivencia escolar las siguientes:

1. Conocer y comprometerse a convivir de acuerdo con las directrices del Manual de Convivencia Escolar como quedo suscrito en el acto de corresponsabilidad con su matrícula.
2. Asistir puntualmente a la institución y a las demás actividades programadas por la Institución, cumpliendo con la jornada y el horario establecido.
3. Justificar en coordinación la inasistencia a clases, con presencia del acudiente y/o excusa escrita, dentro de los dos (2) días hábiles calendario académico siguientes a su reintegro del LICEO COLOMBO IRLANDÉS
4. Asumir y promover el sentido de pertenencia hacia la institución, considerando al LICEO COLOMBO IRLANDÉS como su segundo hogar y responder a esa consideración respetando y honrando sus símbolos.
5. Asumir y manifestar en todo momento un buen comportamiento que contribuya a su formación integral, siendo cordial, amable, respetuoso y solidario con las personas que integran la Comunidad Educativa.
6. Aceptar las sugerencias de los docentes, directivos, compañeros y demás personas, en beneficio de su formación personal integral.
7. Permanecer dentro del LICEO COLOMBO IRLANDÉS durante toda jornada de estudio y en los sitios acordados para la realización de actividades organizadas por la Institución.
8. Permanecer en las áreas adecuadas durante el descanso, cuidando de la integridad física, la de los compañeros y preservando los árboles, prados y jardines.
9. Vestir el uniforme completo y bien presentado, dentro y fuera de la institución, Las joyas o elementos de



LICEO COLOMBO IRLANDÉS

Resolución No 4143.0.211151 diciembre 6 de 2010, Resolución 4143.2.021.6553 del 20 junio de 2011 y Resolución 4143.0.212987 del 29 de abril de 2016.

MANUAL DE CONVIVENCIA ESCOLAR

- valor no son elementos del uniforme, su pérdida no es responsabilidad de la institución.
- Las uñas deben permanecer limpias y bien cuidadas. Únicamente se permitirá el uso de esmalte claro o transparente.
 - Evitar el uso de piercing u otros aditamentos, que representen riesgos de salud para sus propios portadores y otros miembros de la comunidad.
 - Portar permanentemente el carné estudiantil, con responsabilidad y dignidad. En caso de pérdida, informar por escrito a las directivas del LICEO COLOMBO IRLANDÉS y realizar los trámites necesarios para su reposición.
 - La higiene, el aseo y la presentación personal constituyen un factor básico y fundamental en la relación y convivencia entre las personas. Por consiguiente, la pulcritud y limpieza en el vestir constituye un deber para todos los miembros de la Comunidad.
 - Colaborar con el aseo del salón y de la institución y sus alrededores participando en campañas ecológicas
 - Respetar en todo momento los símbolos patrios manifestando amor y sentido de pertenencia por su región y por su país.
 - Escuchar y respetar la opinión de los compañeros que por una u otra razón son líderes de la institución y poseen algún cargo representativo.
 - En caso de realizar alguna reclamación, se hará por escrito, en forma respetuosa y en el tiempo oportuno.
 - Participar y practicar las medidas de prevención, emergencia y evacuación que la institución requiera.
 - Adecuar su comportamiento, dentro y fuera del LICEO COLOMBO IRLANDÉS a las más elementales normas de educación aprendidas en sus hogares.
 - Cuidar y velar por su buen nombre, el de su familia y de la institución motivando el sentido de pertenencia.
 - Entregar en sus hogares oportunamente la información, circulares o notas de comunicación de la institución de las reuniones de padres de familia y demás actividades, devolviéndolas firmadas a su orientador de grupo.
 - Responder INELUDIBLEMENTE por su comportamiento durante las actividades programadas que involucren movilidad y presencia de otros grupos.
 - Emplear SIEMPRE expresiones de cortesía y buen gusto para tratar a sus compañeros a la comunidad educativa en general.
 - Respetar los valores y símbolos que identifican al LICEO COLOMBO IRLANDÉS, los símbolos religiosos, los símbolos patrios y demás íconos que caracterizan la identidad institucional.
 - Cuidar y conservar con esmero la presentación, aseo y pulcritud del salón de clase, de los lugares de despacho y en general, de las instalaciones y planta física del LICEO COLOMBO IRLANDÉS.
 - Responder por el orden y cuidado del mobiliario, computadoras, laboratorios, instrumentos musicales, elementos deportivos y otros objetos de uso común propios de la institución.
 - Utilizar adecuada y oportunamente los recipientes para depositar las basuras contribuyendo con la conservación del medio ambiente.

DEBERES HUMANOS, SEXUALES Y REPRODUCTIVOS

El ser sujetos de derecho lleva implícito el respeto hacia las demás personas, por tanto, se consideran deberes de los estudiantes en las situaciones que motiven el Acoso Escolar las siguientes:

- Cumplir con todo lo dispuesto en la Ley 1098 del Código de la Infancia y la Adolescencia, la Ley 1620 del 15 de marzo de 2013 y lo dispuesto en este Manual de Convivencia.
- Mostrar interés y valorar la educación que para el conocimiento del cuerpo y los derechos sexuales y reproductivos le ofrece la institución a través del currículo y los proyectos pedagógicos transversales
- Asumir el respeto personal como un concepto de vida y en consecuencia, no dar lugar a situaciones que lo pueda lesionar, difamar o prejuzgar.
- Respetar a los demás compañeros y personas de la institución en todos sus aspectos del género, discapacidad y defectos físicos observados en las personas.
- Evitar las agresiones físicas, verbales y gestuales que puedan afectar el ambiente escolar y generar situaciones que terminen afectando el ambiente escolar en el aula o en la institución.
- Cuidar y proteger la imagen de los demás compañeros y personas de la institución haciendo uso adecuado de las redes sociales y medios electrónicos, evitando el CIBER ACOSO ESCOLAR.
- Mantener buenas relaciones con sus compañeros y personas de la institución dando manejo ético a la



LICEO COLOMBO IRLANDÉS

Resolución No 4143.0.211151 diciembre 6 de 2010, Resolución 4143.2.021.6553 del 20 junio de 2011 y Resolución 4143.0.212987 del 29 de abril de 2016.

MANUAL DE CONVIVENCIA ESCOLAR

información personal que se comparte evitando así la AGRESION RELACIONAL.

8. Evitar difundir imágenes, fotografías, videos, memes y emoticones ofensivos a las personas por las diferentes redes sociales.
9. Cuidar las propiedades de sus compañeros, personas de la institución y de la infraestructura de la institución, evitando la agresión a las pertenencias que son tipología de presunto delito de hurto.
10. Evitar atentar contra las pertenencias de las personas y del establecimiento educativo, asumiendo sus daños como actos terroristas o daño en propiedad ajena.
11. Cuidar el trato a las personas evitando gestos y comentarios displicentes que terminen afectando psicológicamente a sus compañeros y personas de la institución, dañando sus emociones y estados de ánimo que son propios del acoso escolar.
12. Respetar a sus compañeros evitando el trato soez, con palabras ofensivas usadas como muletillas para referirse de manera normal.
13. Evitar el juego brusco y trato físico exagerado que atenta contra la integridad física de sus compañeros, inventando juegos de choque y reglas que motiven la violencia escolar.
14. Respetar a sus compañeros evitando el tocamiento a su cuerpo en las partes íntimas, manoseo, miradas morbosas, comentarios displicentes, gestos insinuantes y abusos a la intimidad.
15. Desconocer cualquier tipo de autorización que un compañero o compañera induzca a que se realice cualquiera de las 9 nueve agresiones a que se refiere este manual de convivencia.

LIBERTADES DE LOS ESTUDIANTES

Art. 134 El Liceo reconoce en este manual de convivencia que los niños, las niñas y los adolescentes gozan de las libertades consagradas en la Constitución Política, en los tratados internacionales de Derechos Humanos y lo contemplado en el artículo 37 de la Ley 1098 donde forman parte de estas libertades las siguientes:

1. Libre desarrollo de la personalidad y la autonomía personal.

- 1.1 El Liceo reconoce y respeta la libertad de género y orientación sexual, pero de igual manera exige respeto a sus estudiantes y comunidad educativa por los principios de buen comportamiento en público.
- 1.2 La libertad de género y orientación sexual en sus derechos sexuales y reproductivos no eximen a los estudiantes de practicar buenos principios de comportamiento que no afecten a sus compañeros.
- 1.3 El libre desarrollo de la personalidad manifiesto en el uso de las modas, estilos de vida y comportamientos que hacen diferente al estudiante, no pueden afectar a los demás compañeros que comparten el mismo espacio.
- 1.4 Pertenecer a una comunidad específica declarada en su diferencia (LGTBI) debe hacerse con respeto y discreción cuando se trata de compartir espacios comunes con sus compañeros.
- 1.5 El uso de prendas, modas, artefactos y estilos de vida asociados al libre desarrollo de la personalidad, no podrán afectar el clima escolar ni el clima de aula armonioso gracias a las normas establecidas en este manual de convivencia,

2. Libertad de conciencia y de sus propias creencias.

- 2.1 El Liceo reconoce y respeta la libertad de conciencia y de sus propias creencias en todos los miembros de la comunidad educativa.
- 2.2 La institución promueve la libertad de pensamiento y motiva en sus estudiantes desde los procesos pedagógicos la libertad de conciencia.
- 2.3 Los estudiantes y padres de familia que aceptan las condiciones de ingreso y condiciones complementarias de este manual de convivencia, deben respetar la libertad de conciencia y de las creencias propias de la institución, al aceptar libremente la prestación de nuestro servicio educativo.
- 2.4 Ningún estudiante o miembro de la comunidad educativa, tendrá el derecho de afectar la libertad de conciencia y de las creencias propias de los demás al tratar de influir negativamente en el comportamiento de las personas que comparten su espacio.
- 2.5 La oferta educativa de la institución es acorde a las disposiciones del MEN y las necesidades propias del contexto, por lo tanto, las creencias dispuestas en el PEI han sido acordadas por la comunidad educativa para favorecer el perfil de salida de sus estudiantes.

3. Libertad para escoger su profesión, arte, técnica u oficio.



LICEO COLOMBO IRLANDÉS

Resolución No 4143.0.211151 diciembre 6 de 2010, Resolución 4143.2.021.6553 del 20 junio de 2011 y Resolución 4143.0.212987 del 29 de abril de 2016.

MANUAL DE CONVIVENCIA ESCOLAR

- 3.1 El Liceo considera que es responsabilidad exclusiva de los padres de familia o acudientes, la elección del modelo de educación que requiere su hijo o acudido como lo exige la ley 1098 de 2006.
- 3.2 La institución propone una oferta educativa acorde a las necesidades propias del entorno enmarcadas en el PEI. Por lo tanto, las personas que elijan la prestación de nuestro servicio educativo, lo hacen libremente y aceptando nuestras condiciones explícitas en el manual de convivencia.
- 3.3 Bajo ninguna circunstancia el Liceo modificara su enfoque pedagógico ni la oferta educativa que fue aceptada por quienes hacen parte de la comunidad educativa.
- 3.4 Los estudiantes y padres de familia que matricularon a sus hijos en la institución educativa, deberán aceptar los principios de la oferta educativa en su respectiva modalidad sin esperar que se hagan cambios puntuales aduciendo el derecho a la libertad de profesión, arte, técnica u oficio.

4. Libertad de pensamiento.

- 4.1 El Liceo reconoce y respeta la libertad de pensamiento en todos los miembros de su comunidad educativa, siempre y cuando, sus pensamientos no afecten la convivencia de los demás.
- 4.2 La institución no condiciona a ningún miembro de su comunidad educativa a que coincida con pensamientos de tipo político, religioso, social, cultural ni emocional, solo pretende hacer coincidir en el pensamiento pedagógico adoptado en su gestión académica.
- 4.3 La libertad de pensamiento de los diferentes miembros de la comunidad educativa, no podrá afectar el clima escolar ni el clima de aula requerido por las normas de convivencia en este manual de convivencia.
- 4.4 El Liceo no acepta a su interior ni por fuera del contexto educativo, el proselitismo de cualquier tipo que hagan personas ajenas a la institución o de la misma comunidad educativa utilizando los espacios y las personas que la constituyen.

5. Libertad de locomoción.

- 5.1 El Liceo reconoce y respeta la libertad de locomoción en todos los miembros de su comunidad educativa, aunque esta se encuentre restringida al uso de horarios de atención.
- 5.2 Por necesidades propias de la prestación del servicio educativo, en este manual de convivencia se encuentra restringido los horarios de atención en oficinas, jornadas escolares y demás dependencias, lo que puede limitar la libertad de locomoción por la institución educativa.
- 5.3 Los estudiantes tienen libertad de locomoción dentro y fuera de la institución y cuando se encuentren en su respectiva jornada de estudios su libertad de locomoción queda limitada durante la atención del periodo de clases con el respectivo docente titular del área.
- 5.4 La libertad de locomoción de los estudiantes durante la jornada de estudios para acceder a las diferentes dependencias del establecimiento educativo, quedara sujeto a la autorización que le otorguen los responsables de su cuidado y tutela durante la jornada escolar.
- 5.5 El traslado del establecimiento educativo a su residencia y al contrario, será de responsabilidad exclusiva de del acudiente, la institución solo se hace responsable por la libertad de locomoción que este tiene durante su permanencia en la jornada escolar.

6. Libertad de cultos.

- 6.1 El Liceo reconoce y respeta la libertad de cultos en todos los miembros de su comunidad educativa, siempre y cuando, sus credos religiosos no generen una influencia que afecten la convivencia escolar ni los pensamientos de los demás.
- 6.2 La libertad de cultos de los miembros de la comunidad educativa es respetada en todos los niveles de autoridad institucional y se reconoce con respeto el valor que tiene la dimensión espiritual del ser en su practicante sin importar su religión.
- 6.3 La ley 115 de 1994 en su artículo 23 reconoce como una de las áreas obligatorias y fundamentales la educación religiosa, por lo tanto, el Liceo adopto en su plan de estudios la enseñanza de la educación religiosa desde una dimensión espiritual del ser, para cumplir con dicha disposición.
- 6.4 Por autonomía institucional definida en el artículo 77 de la ley 115 de 1994, el Liceo adopta en su plan de estudios el área de PASTORAL CRISTIANA en la cual se trabaja la doctrina del antiguo y nuevo testamento de la Biblia como parte específica de la religión católica para todos los estudiantes de su comunidad educativa.



LICEO COLOMBO IRLANDÉS

Resolución No 4143.0.211151 diciembre 6 de 2010, Resolución 4143.2.021.6553 del 20 junio de 2011 y Resolución 4143.0.212987 del 29 de abril de 2016.

MANUAL DE CONVIVENCIA ESCOLAR

- 6.5 La libertad de cultos en el Liceo es respetada a sus estudiantes y familias, pero de acuerdo con los lineamientos del PEI y de nuestra oferta educativa, quienes se matricularon lo hicieron reconociendo nuestra inclinación religiosa y por eso esta debe ser respetada por quienes tienen habilitada su condición de estudiante (Art. 21 de este manual de convivencia)

CAPÍTULO II.

Derechos, Deberes, Responsabilidades, Obligaciones y Prohibiciones de Acudientes y/o Padres de Familia.

- Art. 135 Quienes matriculen a sus hijos en el Liceo deben valorar la colaboración y la oportunidad que el establecimiento educativo les brinda para su adecuada formación integral y se deben comprometer con el cumplimiento de las obligaciones establecidas en los artículos 38 y 39 de la Ley 1098 del Código de la Infancia y la Adolescencia, lo señalado en la Constitución Política y las disposiciones legales de la ley 1620 y el decreto 1965 de 2013 para el cumplimiento a los siguientes Derechos, Deberes, Responsabilidades y Obligaciones exigidas por este manual de convivencia.

DERECHOS DE LOS ACUDIENES Y/O PADRES DE FAMILIA

- Art. 136 Son derechos de los padres de familia o acudientes los que contempla la Constitución Política, el Decreto 1286 de 2005 y lo establecido en este manual de convivencia considerados como derechos en relación con la educación de sus hijos, los siguientes:

1. Ser atendidos oportuna y respetuosamente por los diferentes estamentos del Liceo cuando sea necesario.
2. Proponer iniciativas y sugerencias que estén de acuerdo con las normas vigentes y contribuyan al mejor funcionamiento del plantel, y solicitar a la institución que promueva proyectos o actividades que redunden en el beneficio de la misma.
3. Mantener diálogo abierto con la Institución para conocer el desempeño académico y disciplinario, los estímulos que merezca su hijo o acudido y recibir comunicación oportuna en cualquier circunstancia relacionada con su formación.
4. Elegir y ser elegido como representantes a la Asociación de Padres de Familia, Consejo de Padres de Familia, Comisiones de Evaluación, Consejo Directivo de la Institución.
5. Recibir información sobre las normas generales y el funcionamiento interno del plantel.
6. Participar de los talleres de la escuela de padres.
7. Integrarse a las actividades lúdicas, culturales, sociales, científicas, entre otras que se programen en la Institución.
8. Recibir una copia del presente manual de convivencia al matricular a su hijo para conocer, acoger y apoyar totalmente la institución.
9. Elegir el tipo de educación que de acuerdo con sus convicciones, procure el desarrollo integral de los hijos, de conformidad con la Constitución y la Ley 1098 en su artículo 28 Código de la Infancia y la Adolescencia.
10. Recibir información del Estado sobre los establecimientos educativos que se encuentran debidamente autorizados para prestar el servicio educativo.
11. Recibir oportunamente el resultado de la evaluación de cada período en la entrega de boletines según el cronograma de actividades programado por la institución.
12. Justificar la no asistencia a las reuniones programadas por la institución, acordando con el respectivo orientador de grupo o docente del área otra fecha para ser atendido.
13. Ser atendido por los docentes, directivos y personal que labora en la institución cuando lo considere necesario y cuando haya solicitado en ocasiones cita con anticipación.
14. Recibir un trato comedido, afectivo y adecuado cuando visite la institución de parte de los directivos, docentes, empleados y estudiantes.
15. Conocer con anticipación o en el momento de la matrícula las características del establecimiento educativo, los principios que orientan el proyecto educativo institucional, el manual de convivencia, el plan de estudios, las estrategias pedagógicas básicas, el sistema de evaluación escolar y el plan de mejoramiento institucional.



LICEO COLOMBO IRLANDÉS

Resolución No 4143.0.211151 diciembre 6 de 2010, Resolución 4143.2.021.6553 del 20 junio de 2011 y Resolución 4143.0.212987 del 29 de abril de 2016.

MANUAL DE CONVIVENCIA ESCOLAR

16. Expresar de manera respetuosa y por conducto regular sus opiniones respecto del proceso educativo de sus hijos, y sobre el grado de idoneidad del personal docente y directivo de la Institución Educativa.
17. Exigir, favorecer y fortalecer la capacitación intelectual, moral y en valores de los docentes de la Institución Educativa.
18. Participar en el proceso educativo que desarrolle el establecimiento en que están matriculados sus hijos y, de manera especial, en la construcción, ejecución y modificación del proyecto educativo institucional.
19. Participar en la vida institucional con su colaboración en la consecución de los objetivos, logros y metas de calidad propuestas por la Institución Educativa.
20. Exigir el cumplimiento de la jornada escolar completa de sus hijos, diaria y durante las 40 semanas lectivas del año escolar según el Decreto 1850 de 2002.
21. Recibir respuesta suficiente y oportuna a sus requerimientos sobre la marcha del establecimiento y sobre los asuntos que afecten particularmente el proceso educativo de sus hijos.
22. Recibir durante el año escolar y en forma periódica, información sobre el rendimiento académico y el comportamiento social de sus hijos.
23. Conocer la información sobre los resultados de las pruebas de evaluación de la calidad del servicio educativo y, en particular, del establecimiento en que se encuentran matriculados sus hijos.
24. Elegir y ser elegido para representar a los padres de familia en los órganos de gobierno escolar y ante las autoridades públicas, en los términos previstos en la Ley General de Educación y en sus reglamentos internos de la institución.
25. Ejercer el derecho de asociación con el propósito de mejorar los procesos educativos, la capacitación de los padres en los asuntos que atañen a la mejor educación y el desarrollo armónico de sus hijos.
26. Interponer los recursos de reposición, apelación y legítima defensa o queja cuando le sea aplicada una acción correctiva de tipo académico o de convivencia escolar a su hijo y las considere que son injustas o lesivas.

DEBERES DE LOS ACUDIENTES Y/O PADRES DE FAMILIA

Art. 137 Son deberes de los padres de familia o acudientes con el fin de asegurar el cumplimiento de los compromisos adquiridos con la educación de sus hijos, los que contempla la Constitución Política, el Decreto 1286 de 2005 y los siguientes deberes establecidos en este Manual de Convivencia:

1. Conocer e interiorizar la Filosofía del Liceo y el Reglamento o Manual de Convivencia (antes de matricular a su hijo/a en la Institución Educativa). Colaborar y Acompañar en el cumplimiento del mismo por parte de sus hijos.
2. Acompañar adecuadamente el proceso de Formación Integral y velar por el cumplimiento de las obligaciones escolares de sus hijos/as, dentro y fuera de la Institución Educativa.
3. Asistir puntualmente a las diferentes citaciones de orden colectivo o individual de carácter académico y/o disciplinario realizados por el Rector, coordinador(a), director de grupo o docente en las diferentes áreas, con la presentación y asejo personal acordes con la dignidad personal e institucional.
4. Dirigirse de manera cordial y respetuosa a cualquier miembro de la Comunidad Educativa, sea de forma verbal o escrita y respetar siempre el conducto regular.
5. Mantener comunicación permanente con la Institución para enterarse de la situación académica y disciplinaria de su hijo. Justificar en los plazos establecidos los casos de impuntualidad e inasistencia.
6. Apoyar las campañas para mejorar el servicio educativo, de bienestar estudiantil, salud, alimentación y consecución de material didáctico.
7. Firmar las autorizaciones para las salidas pedagógicas planeadas en las diferentes asignaturas, aportando los dineros correspondientes para refrigerios y transporte.
8. Hacer llegar al Liceo las incapacidades o certificaciones médicas, en caso de inasistencia de su hijo, no enviarlo cuando hay incapacidad.
9. Devolver debidamente firmados los desprendibles de las circulares enviadas por la Institución Educativa.
10. Proveer a sus hijos espacios y ambientes en el hogar, que generen confianza, ternura, cuidado y protección de sí y de su entorno físico, social y ambiental.
11. Participar en la formulación, planeación y desarrollo de estrategias que promuevan la convivencia escolar, los derechos humanos, sexuales y reproductivos, la participación y la democracia, y el fomento de estilos de vida saludable.
12. Acompañar de forma permanente y activa a sus hijos en el proceso pedagógico que adelante el



LICEO COLOMBO IRLANDÉS

Resolución No 4143.0.211151 diciembre 6 de 2010, Resolución 4143.2.021.6553 del 20 junio de 2011 y Resolución 4143.0.212987 del 29 de abril de 2016.

MANUAL DE CONVIVENCIA ESCOLAR

- establecimiento educativo para la convivencia y la sexualidad.
13. Participar en la revisión y ajuste del manual de convivencia a través de las instancias de participación definidas en el proyecto educativo institucional del establecimiento educativo.
 14. Asumir responsabilidades en actividades para el aprovechamiento del tiempo libre de sus hijos para el desarrollo de talentos y de competencias ciudadanas.
 15. Conocer y seguir la Ruta de Atención Integral cuando se presente un caso de violencia escolar, la vulneración de los derechos sexuales y reproductivos o una situación que lo amerite, de acuerdo con las instrucciones impartidas en el manual de convivencia del respectivo establecimiento educativo.
 16. Utilizar los mecanismos legales existentes y los establecidos en la Ruta de Atención Integral a que se refiere esta ley, para restituir los derechos de sus hijos cuando estos sean agredidos.
 17. Matricular oportunamente a sus hijos en establecimientos educativos debidamente reconocidos por el Estado y asegurar su permanencia durante su edad escolar obligatoria.
 18. Contribuir para que el servicio educativo sea armónico con el ejercicio del derecho a la educación y en cumplimiento de sus fines sociales y legales.
 19. Cumplir con las obligaciones contraídas en el acto de matrícula y en el Manual de Convivencia, para facilitar el proceso educativo.
 20. Contribuir en la construcción de un clima de respeto, tolerancia y responsabilidad mutua que favorezca la educación de los niños(as) y adolescentes y la mejor relación entre los miembros de la Comunidad Educativa.
 21. Comunicar oportunamente y en primer lugar a las autoridades del establecimiento educativo, las irregularidades de que tengan conocimiento, entre otras, en relación con el maltrato infantil, abuso sexual, tráfico o consumo de drogas ilícitas. En caso de no recibir pronta respuesta acudir a las autoridades competentes.
 23. Apoyar al establecimiento en el desarrollo de las acciones que conduzcan al mejoramiento del servicio educativo y que eleven la calidad del aprendizaje, especialmente en la formulación y desarrollo de los planes de mejoramiento institucional.
 24. Acompañar el proceso educativo en cumplimiento de su responsabilidad como primeros educadores de las niñas, niños y adolescentes, para mejorar la orientación personal y el desarrollo de valores ciudadanos.
 25. Participar en el proceso de autoevaluación anual del establecimiento educativo para la formulación del plan de mejoramiento institucional.
 26. Asistir a las reuniones de padres de familia, convivencias, entrevistas personales, citaciones urgentes, cuando éstas sean requeridas por el Liceo artículo 38 numeral 8 de la ley 1098 de 2006.
 27. Cumplir y hacer cumplir, a sus hijos todo lo dispuesto en el presente MANUAL DE CONVIVENCIA como parte de su formación y respeto a la institucionalidad.
 28. Informar al Liceo en forma inmediata, los motivos que ocasionan las ausencias de las niñas, niños y adolescentes, los cambios de domicilio y teléfono, cualquier hecho que afecte su comportamiento social en su casa, etcétera.
 29. Responder por cualquier daño que cause su niña o adolescente voluntaria o involuntariamente a las personas, compañeros, docentes, a las instalaciones del plantel, implementos, muebles y demás enseres de la Institución Educativa.
 30. Cumplir con puntualidad con todas las obligaciones y compromisos adquiridos y pactados con el Liceo desde el día de la matrícula hasta su clausura.
 31. Dar un trato veraz, comedido y adecuado a directivos, docentes y empleados del Liceo cuando se refiera a ellos.
 32. Asumir con responsabilidad la formación correcta de su niño(a) y adolescente como primeros educadores en casa y como lo exige la Ley 1098 de 2006 bajo los parámetros de la ética y la buena moral.
 33. Dotar a sus hijos del material didáctico, instrumentos pedagógicos y demás elementos necesarios para que asistan a sus clases sin dificultades.
 34. Informar en el Liceo a las personas indicadas como psicólogo, maestros de apoyo, coordinadores, orientador de grupo o docente, sobre los problemas familiares que afectan a sus hijos, con el propósito de recibir ayuda profesional oportuna y adecuada en la solución del problema.
 35. Facilitar y proveer las condiciones necesarias en la solución de problemas individuales y colectivos, con acciones correctivas tendientes al mejoramiento de la formación integral de su hijo.



LICEO COLOMBO IRLANDÉS

Resolución No 4143.0.211151 diciembre 6 de 2010, Resolución 4143.2.021.6553 del 20 junio de 2011 y Resolución 4143.0.212987 del 29 de abril de 2016.

MANUAL DE CONVIVENCIA ESCOLAR

36. Velar por la buena presentación personal de sus hijos exigiéndoles el uso correcto del uniforme de acuerdo a las disposiciones del manual de convivencia.
37. Respalda las normas de convivencia escolar que el Liceo propone en este Manual de Convivencia ante sus hijos cuando sea necesario siempre y cuando se proceda de manera justa.
38. Proporcionar en el hogar un ambiente adecuado y favorable, de apoyo a sus hijos y de educación con el ejemplo acorde con la propuesta educativa institucional.
39. Fomentar en el hogar a sus hijos el respeto por los demás, por sus superiores, por la institucionalidad, dándoles buen ejemplo.
40. Hacerse cargo del comportamiento de sus hijos cuando estén fuera del Liceo o cuando haya terminado la jornada escolar y en periodos vacacionales.
41. Respetar el conducto regular propuesto en este manual de convivencia, para la resolución pacífica de conflictos y la buena convivencia escolar de la Comunidad Educativa.
42. Efectuar terapias, convenios de salud preventiva/curativa, solicitada por el Liceo y entregar certificación respectiva.
43. Proporcionar las intervenciones preventivas y/o curativas de medicina especializada.

RESPONSABILIDADES DE LOS ACUDIENTES Y/O PADRES DE FAMILIA

Art. 138 Responsabilidades de la familia en la articulación del Sistema Nacional de Convivencia Escolar: La familia, como parte de la comunidad educativa, en el marco del Sistema Nacional de convivencia escolar y formación para los derechos humanos, la educación para la sexualidad y la prevención y mitigación de la violencia escolar, además de las obligaciones consagradas en el artículo 67 de la Constitución Política, en la Ley 115 de 1994, la Ley 1098 de 2006, el decreto 1286 de 2005 la Ley 1453 de 2011 y demás normas vigentes, deberá:

1. Proveer a sus hijos espacios y ambientes en el hogar, que generen confianza, ternura, cuidado y protección de sí y de su entorno físico, social y ambiental.
2. Participar en la formulación, planeación y desarrollo de estrategias que promuevan la convivencia escolar, los derechos humanos, sexuales y reproductivos, la participación y la democracia, y el fomento de estilos de vida saludable.
3. Acompañar de forma permanente y activa a sus hijos en el proceso pedagógico que adelanta el establecimiento educativo para la convivencia y la sexualidad.
4. Participar en la revisión y ajuste del manual de convivencia a través de las instancias de participación definidas en el proyecto educativo institucional del establecimiento educativo.
5. Asumir responsabilidades en actividades para el aprovechamiento del tiempo libre de sus hijos para el desarrollo de competencias ciudadanas.
6. Cumplir con las condiciones y obligaciones establecidas en el manual de convivencia y responder cuando su hijo incumple alguna de las normas allí definidas.
7. Conocer y seguir la Ruta de Atención Integral cuando se presente un caso de violencia escolar, acoso escolar y Ciberacoso, la vulneración de los derechos sexuales y reproductivos o una situación que lo amerite, de acuerdo con las instrucciones impartidas en el manual de convivencia.
8. Utilizar los mecanismos legales existentes y los establecidos en la Ruta de Atención Integral a que se refiere la ley 1620 de 2013 y el manual de convivencia, para restituir los derechos de sus hijos cuando éstos sean agredidos.
9. Propender por el buen trato a los docentes, estudiantes, directivos y personal que labora en la institución cuando se trate de establecer un contacto o comunicación que implique una relación interpersonal, el maltrato verbal o el escarnio público de un padre de familia, será tipificado como una conducta asociada al acoso escolar y Ciberacoso.
10. Cuidar la imagen corporativa del Liceo cuando se hagan comentarios, evitar el escarnio público, la difamación por no conformidades o frases desobligantes y mal intencionadas que serán tipificadas como conductas asociadas al acoso escolar y Ciberacoso.

OBLIGACIONES DE LOS ACUDIENTES Y/O PADRES DE FAMILIA

Art. 139 La familia tendrá la obligación de promover la igualdad de derechos, el afecto, la solidaridad y el respeto recíproco entre todos sus integrantes. Cualquier forma de violencia en la familia se considera destructiva de



LICEO COLOMBO IRLANDÉS

Resolución No 4143.0.211151 diciembre 6 de 2010, Resolución 4143.2.021.6553 del 20 junio de 2011 y Resolución 4143.0.212987 del 29 de abril de 2016.

MANUAL DE CONVIVENCIA ESCOLAR

su armonía y unidad y debe ser sancionada por las entidades del estado. Según el artículo 39 de la ley 1098, y la ley 1146 de 2007. Son obligaciones de la familia para garantizar los derechos de los niños, las niñas, niños y los adolescentes las siguientes:

1. Protegerles contra cualquier acto que amenace o vulnere su vida, dignidad y su integridad personal.
2. Participar en los espacios democráticos de discusión, diseño, formulación y ejecución de políticas, planes, programas y proyectos de interés para la infancia, la adolescencia y la familia.
3. Formarles, orientarles y estimularles en el ejercicio de sus derechos y responsabilidades y en el desarrollo de su autonomía.
4. Inscribirles desde que nacen en el registro civil de nacimiento.
5. Proporcionar las condiciones necesarias para que alcancen una nutrición y una salud adecuadas, que les permita un óptimo desarrollo físico, psicomotor, mental, intelectual, emocional y afectivo y educarles en la salud preventiva y en la higiene.
6. Promover el ejercicio responsable de los derechos sexuales y reproductivos y colaborar con la escuela en la educación sobre este tema.
7. Incluirlos en el sistema de salud y de seguridad social desde el momento de su nacimiento y llevarlos en forma oportuna a los controles periódicos de salud, a la vacunación y demás servicios médicos.
8. Asegurarles desde su nacimiento el acceso a la educación y proveer las condiciones y medios para su adecuado desarrollo, garantizando su continuidad y permanencia en el ciclo educativo.
9. Presentarse al Liceo cuando ésta lo requiera de carácter urgente o de manera ordinaria como lo indica el cronograma anual.
10. Abstenerse de realizar todo acto y conducta que implique maltrato físico, sexual o psicológico, y asistir a los centros de orientación y tratamiento cuando sea requerida.
11. Abstenerse de exponer a los niños, niñas y adolescentes a situaciones de explotación económica.
12. Decidir libre y responsablemente el número de hijos e hijas a los que pueda sostener y formar.
13. Respetar las manifestaciones e inclinaciones culturales de los niños, niñas y adolescentes y estimular sus expresiones artísticas y sus habilidades científicas y tecnológicas.
14. Brindarles las condiciones necesarias para la recreación y la participación en actividades deportivas y culturales de su interés.
15. Prevenirles y mantenerles informados sobre los efectos nocivos del uso y el consumo de sustancias psicoactivas.
16. Proporcionarles a los niños, niñas y adolescentes con discapacidad o excepcionalidad un trato digno e igualitario con todos los miembros de la familia y generar condiciones de equidad de oportunidades y autonomía para que puedan ejercer sus derechos. Habilitar espacios adecuados y garantizarles su participación en los asuntos relacionados en su entorno familiar y social.

PROHIBICIONES DE LOS ACUDIENTES Y/O PADRES DE FAMILIA

Art. 140 Está prohibido a los padres de familia observar cualquiera de los siguientes comportamientos y los que según la ley 1801 de 2016, código nacional de policía y convivencia, refieran a su responsabilidad con el cuidado de sus hijos y la vulneración de derechos en la atención que les presta la institución educativa.

1. Presentarse al Liceo en estado de embriaguez o bajo el efecto de sustancias psicoactivas.
2. Utilizar el nombre del Liceo para la realización de actividades económicas o para hacer proselitismo político o religioso.
3. Trato inadecuado de palabra o de hecho a los educadores, directivos y demás miembros de la Comunidad Educativa
4. Maltrato psicológico y/o físico a su hijo o acudido, que en caso de ser reiterativo, será remitido el caso a la Comisaría de Familia, Bienestar Familiar o Policía de infancia y adolescencia.
5. Realizar actividades o apoyar acciones de conspiración contra el buen nombre de la institución, sus directivos y docentes, contra la infraestructura del estado como lo advierte la ley 1801 de 2016, código nacional de policía y convivencia.



LICEO COLOMBO IRLANDÉS

Resolución No 4143.0.211151 diciembre 6 de 2010, Resolución 4143.2.021.6553 del 20 junio de 2011 y Resolución 4143.0.212987 del 29 de abril de 2016.

MANUAL DE CONVIVENCIA ESCOLAR

CAPÍTULO III.

Derechos, Deberes, Responsabilidades y Prohibiciones de los Docentes y Directivos.

Art. 141 Se considera docente y directivo del Liceo aquel educador que sea nombrado por el Estado a través del Ministerio de Educación Nacional o por quien haga sus veces, que cumplan los requisitos y perfiles determinados en este Manual de Convivencia y que se identifiquen con el horizonte institucional, conociendo y aplicando plenamente su ejercicio pedagógico en el manejo adecuado de este Manual de Convivencia, de la Ley 1098 de 2006 y de la Ley 1620 y decreto 1965 de 2013.

DERECHOS DE LOS DOCENTES

Art. 142 Los derechos de los docentes y directivos adoptados por la institución, son los contemplados en la Constitución Política, en la ley 1952 de 2019 del Código Único Disciplinario, los Decreto 2277 y 1278 y lo dispuesto en este Manual de Convivencia, los docentes y directivos al servicio del Estado tendrán los siguientes derechos:

1. Participar en las decisiones que competen a su cargo y que busquen el bienestar de la institución y la calidad de la educación.
2. Recibir siempre un trato cortés y respetuoso de parte de las directivas de la institución, estudiantes, padres de familia y demás miembros de la Comunidad Educativa.
3. No ser discriminado por razón de sus creencias políticas y/o religiosas, ni por distinciones fundadas en condiciones sociales o raciales.
4. Participar en los programas de capacitación y bienestar social y gozar de los estímulos de carácter profesional y económico que se establezcan.
5. Elegir y ser elegido para representar a los docentes en los órganos de participación democrática del gobierno escolar.
6. Solicitar y obtener los permisos, licencias y comisiones, de acuerdo con las disposiciones legales pertinentes.
7. Permanecer en el servicio y no ser desvinculado o sancionado si no de acuerdo con las normas y procedimientos que se establecen en el contrato.
8. Ser tenido en cuenta para representar al Liceo en eventos culturales y científicos dentro y fuera de la ciudad.
9. Recibir los implementos y materiales necesarios y adecuados para el desarrollo de las actividades curriculares y extracurriculares.
10. Tener acceso a la utilización de los diferentes equipos, medios audiovisuales y de multimedia de que disponga la Institución Educativa.
11. Percibir puntualmente la remuneración fijada o convenida para el respectivo cargo o función.
12. Disfrutar de la seguridad social en la forma y condiciones previstas en la ley.
13. Recibir capacitación de parte del Estado o de la institución para el mejor desempeño de sus funciones.
14. Ser estimulados para la superación y eficiencia mediante un sistema de remuneración acorde con su formación académica y desempeño, de acuerdo con lo dispuesto en la ley.
15. Participar en todos los programas de bienestar social que para los servidores públicos y sus familiares establezca el Estado, tales como los de vivienda, educación, recreación, cultura, deporte y vacacionales.
16. Disfrutar de estímulos e incentivos conforme a las disposiciones legales convencionales vigentes.
17. Obtener permisos y licencias en los casos previstos en la ley y a disfrutar de las licencias por enfermedad y maternidad de acuerdo con el régimen de seguridad social vigente.
18. Permanecer en los cargos y funciones mientras su trabajo y conducta sean enteramente satisfactorios y realizados conforme a las normas vigentes, no hayan llegado a la edad de retiro forzoso o no se den las demás circunstancias previstas en la ley.
19. Participar en concursos que le permitan obtener promociones dentro del servicio educativo.
20. Obtener el reconocimiento y pago oportuno de las prestaciones consagradas en los regímenes generales y especiales.
21. Participar en el gobierno escolar directamente o por medio de sus representantes en los órganos escolares.
22. Asociarse libremente.



LICEO COLOMBO IRLANDÉS

Resolución No 4143.0.211151 diciembre 6 de 2010, Resolución 4143.2.021.6553 del 20 junio de 2011 y Resolución 4143.0.212987 del 29 de abril de 2016.

MANUAL DE CONVIVENCIA ESCOLAR

23. Que se le respeten los derechos consagrados en la Constitución, los tratados internacionales ratificados por el Congreso, las Leyes, las Ordenanzas, los Acuerdos Municipales, los reglamentos y manuales de funciones, las convenciones colectivas y los contratos de trabajo.
24. Recibir trato justo y respetuoso por parte de los compañeros, padres de familia, personal administrativo, de servicios generales y estudiantes de la Institución.
25. Conocer y ser instruidos sobre el direccionamiento estratégico del PEI., en sus cuatro componentes según la Guía 34 del MEN. Manual de convivencia, SIEE.
26. Expresar libremente sus pensamientos, respetando la filosofía y horizonte de la Institución Educativa.
27. Contar con el material pedagógico y ayudas didácticas necesarias para dar un buen rendimiento escolar en su área y a tener una institución bien dotada.
28. Participar activamente en foros, convivencias, celebraciones, actos deportivos y culturales, programados por la Institución Educativa, para mejorar su formación personal, y para mayor integración con la Comunidad Educativa.
29. Participar y beneficiarse de los cursos de profesionalización y actualización programados para el mejoramiento de la prestación de su servicio educativo.
30. Proteger su Intimidad evitando que las secretarías de la institución suministren la información sobre sus datos personales, domicilio, teléfono y demás aspectos de su vida personal a estudiantes, padres de familia y demás personas que lo soliciten.
31. Participar en la elaboración o modificación del Manual de Convivencia, planes de estudio y reformulación del PEI. Aportando ideas, debatiendo sugerencias que permitan una mejor marcha de la Institución Educativa.
32. Retirarse del plantel una vez cumplida su jornada laboral según las horas de trabajo estipuladas en el artículo 11 del Decreto 1850 de agosto 13 de 2002.
33. Conocer oportunamente todo tipo de información que comprometa su desempeño o se relacione con la vida institucional y que pueda afectar su integridad o imagen.
34. Ser informado respetando y siguiendo el conducto regular sobre cualquier situación donde se encuentre implicado y pueda afectar su desempeño.

DEBERES DE LOS DOCENTES

Art. 143 Teniendo en cuenta las disposiciones de la Constitución Política, la Ley 1952 de 2019 del Código Único Disciplinario, los Decretos 2277 y 1278 este Manual de Convivencia considera como los deberes de los docentes y directivos los contemplados a continuación.

1. Cumplir las normas legales y directrices de carácter nacional, departamental, municipal, e institucional contribuyendo en el desarrollo integral de la estudiante.
2. Participar de los procesos de reestructuración y aplicación del Manual de Convivencia y en la evaluación del clima escolar de la Institución Educativa.
3. Transformar las prácticas pedagógicas para contribuir a la construcción de ambientes de aprendizajes democráticos y tolerantes que potencien la participación, la construcción colectiva de estrategias para la resolución de conflictos, el respeto a la dignidad humana, a la vida, a la integridad física y moral de los estudiantes.
4. Identificar, reportar y realizar el seguimiento a los casos de acoso escolar y Ciber acoso, violencia escolar y vulneración de derechos sexuales y reproductivos que afecten a estudiantes del establecimiento educativo, acorde con la normatividad vigente y con los protocolos definidos en la Ruta de Atención Integral para la Convivencia Escolar.
5. Contribuir con la formación de todos los estudiantes en los valores sociales, éticos, cívicos y espirituales, dando ejemplo de ello con su vida y respetando la identidad del Liceo como institución de carácter privado.
6. Controlar y exigir la asistencia, puntualidad, orden, presentación personal, aseo, el buen comportamiento individual y grupal por parte de los estudiantes.
7. Propiciar el desarrollo de los planes de área o asignatura a la luz del Horizonte Institucional, aplicando los lineamientos dados en el Modelo Pedagógico, la Ruta Didáctica y las pautas del Sistema Institucional de Evaluación.
8. Ser ejemplo para la comunidad, con una presentación personal adecuada e impecable y observando una conducta pública acorde con su posición como profesional de la educación.
9. Escuchar a los estudiantes en forma respetuosa y oportuna cuando por alguna circunstancia necesita de su orientación, consejo o apoyo.



LICEO COLOMBO IRLANDES

Resolución No 4143.0.211151 diciembre 6 de 2010, Resolución 4143.2.021.6553 del 20 junio de 2011 y Resolución 4143.0.212987 del 29 de abril de 2016.

MANUAL DE CONVIVENCIA ESCOLAR

10. Revisar periódicamente el desempeño de los estudiantes con dificultad académica y/o disciplinaria y controlar el cumplimiento de los compromisos firmados por ellos y de los proyectos definidos para el apoyo a estos estudiantes.
11. Cumplir con la jornada laboral y académica dedicando la totalidad del tiempo al desempeño de las funciones a su cargo. Iniciar y finalizar las clases en los tiempos programados institucionalmente.
12. Dar a conocer al inicio de cada periodo los temas, logros y criterios de evaluación a sus estudiantes.
13. Tratar con objetividad, justicia e imparcialidad a los alumnos, evitando subjetivismos y preferencias.
14. Elaborar y entregar en las fechas indicadas la planeación bimestral de asignatura, los informes evaluativos, reportes, adelantos de proyectos y actas de eventos realizados.
15. Asistir con puntualidad a todas las actividades y eventos culturales, cívicos, sociales, académicos y deportivos programados institucionalmente.
16. Preparar adecuadamente las clases, evaluaciones y demás actividades académicas, con criterios de calidad, eficiencia y profesionalismo.
17. Recibir trabajos y realizar evaluaciones a los estudiantes que presenten justificación de su inasistencia a clase.
18. Evitar la realización de prácticas de proselitismo político, religioso o de cualquier otra índole en la Institución
19. Acompañar a los estudiantes en los descansos y actividades extra-clases, así como en las experiencias y actividades formativas que les solicite la Institución.
20. Mantener una comunicación frecuente, abierta, oportuna y espontánea con los compañeros docentes y con los directivos de la institución.
21. Conocer y utilizar los recursos pedagógicos de la institución y darles el uso adecuado, respondiendo por el mobiliario, libros y otros materiales recibidos.
22. Procurar el mejoramiento continuo de su propia formación, tanto en su desarrollo humano, espiritual, pedagógico y profesional, como en lo relacionado con el modelo pedagógico institucional y el uso de las tecnologías de la información y la comunicación.
23. Mantener una comunicación frecuente, sana, abierta y oportuna con los padres de familia, Informarlos oportunamente sobre la situación académica y disciplinaria de los estudiantes, involucrándolos para que participen en el proceso de formación de sus hijos o acudidos.
24. Tratar respetuosa y amablemente a los padres o acudientes de los estudiantes, y referirse a éstos también con consideración y respeto, ya sea para dar informes sobre su rendimiento académico o sobre Situaciones cometidas por la estudiante.
25. Cumplir con el calendario, jornada escolar y jornada laboral de acuerdo con la reglamentación expedida por el MEN
26. Abstenerse de excluir estudiantes del aula de clase, enviarlos a casa o aplicar Acciones Re Educativas que no sea de su competencia, según la ruta de atención estipulada en el Manual de Convivencia.
27. Cumplir con diligencia, eficiencia e imparcialidad el servicio que le sea encomendado y abstenerse de cualquier acto u omisión que cause la suspensión o perturbación injustificada de un servicio esencial, o que implique abuso indebido del cargo o función.
28. Desempeñar con solicitud y eficiencia las funciones de su cargo.
29. Tratar y atender con formalidad, habilidad, respeto, imparcialidad y rectitud a las personas con que tenga relación por razón del servicio, los padres de familia, acudientes, estudiantes y compañeros de trabajo, y demás miembros de la comunidad.
30. Mantener relaciones cordiales con los miembros de la comunidad educativa, promoviendo una firme vinculación y una cooperación vital entre la Institución y la comunidad y respetar a sus autoridades educativas competentes.
31. Cumplir las disposiciones que sus superiores jerárquicos adopten en ejercicio de sus atribuciones, siempre que no sean contrarias a la Constitución nacional y a las Leyes vigentes, y atender los requerimientos y citaciones de las autoridades competentes.
32. Desempeñar el empleo, cargo o función sin obtener o pretender beneficios adicionales a las contraprestaciones legales y convencionales cuando a ellas tenga derecho.
33. Realizar personalmente las tareas que le sean confiadas, responder por el ejercicio de la autoridad que se le delegue, así como por la ejecución de las órdenes que imparta, sin que en las situaciones anteriores quede exento de la responsabilidad que le incumbe por la correspondiente a sus subordinados.
34. Dedicar la totalidad del tiempo reglamentario de trabajo al desempeño de las funciones encomendadas, salvo las excepciones legales. Registrar en la secretaría de la Institución, su domicilio o dirección de residencia y teléfono y dar aviso oportuno de cualquier cambio.



LICEO COLOMBO IRLANDÉS

Resolución No 4143.0.211151 diciembre 6 de 2010, Resolución 4143.2.021.6553 del 20 junio de 2011 y Resolución 4143.0.212987 del 29 de abril de 2016.

MANUAL DE CONVIVENCIA ESCOLAR

35. Permanecer en el desempeño de sus labores mientras no se haya hecho cargo de ellas quien deba reemplazarlo, salvo autorización legal, reglamentaria, o de quien deba proveer el cargo.
36. Responder por la conservación de los útiles, equipos, muebles y bienes confiados a su guarda o administración y rendir cuenta oportuna de su utilización.
37. Poner en conocimiento del superior los hechos que puedan perjudicar el funcionamiento de la administración y proponer las iniciativas que estime útiles para el mejoramiento del servicio.
38. Buscar de manera permanente el incremento de la calidad del proceso de enseñanza y aprendizaje, sus resultados, mediante la investigación, aplicación de las TIC, la innovación y el mejoramiento continuo, de acuerdo con el plan de desarrollo educativo de la correspondiente entidad territorial y el Proyecto Educativo Institucional del establecimiento donde labora.
39. Educar a los estudiantes en los principios democráticos y en el respeto a la ley y a las instituciones, e inculcar el amor a los valores históricos y culturales de la Nación.
40. Observar una conducta acorde con la función educativa y con los fines, objetivos, derechos, principios y criterios establecidos en la Ley General de Educación y en los planes educativos.
41. Reflejar en sus actitudes y desempeños pedagógicos ante los estudiantes, una profunda vida de buena moral y sanas costumbres, en una acción social de valores principios como conjunto que haga parte de su autoridad moral. Manifiestar unos auténticos valores que impulsen a los jóvenes en la construcción de su proyecto de vida a madurar sus propios principios morales tomando de sí lo mejor como ejemplo.
42. Orientar al Estudiante en el seguimiento y la práctica de la filosofía institucional manifiesta en el PEI. Como parte de su labor formadora
43. Profesionalizarse y actualizarse por su cuenta en los avances y conocimientos educativos, científicos y pedagógicos vigentes de la época.
44. Crear en la estudiante principios y hábitos de investigación, estimulándolo como una persona líder y promoviendo su superación personal.
45. Dar a conocer los símbolos patrios e institucionales orientando su correspondiente significado e inculcando en la estudiante el respeto hacia ellos, las fechas especiales en actos cívicos y culturales, y las demás celebraciones que programe la Institución Educativa.
46. Cuidar su presentación personal y mostrar pulcritud y buena presentación como ejemplo vivo para sus estudiantes.
47. Acompañar activamente a los estudiantes en las diferentes actividades grupales que promueve La Institución dando ejemplo de participación y sentido de pertenencia.
48. Atender a los estudiantes y padres de familia o acudientes en los horarios previamente establecidos para el caso, informando sobre el rendimiento académico y de convivencia escolar de los estudiantes a su cargo.
49. Conocer y aplicar correctamente el Manual de Convivencia del Liceo haciendo buen uso de la autoridad que éste le permite.
50. Diligenciar correctamente los instrumentos de control y seguimiento del Liceo como control de ausencias, anotador de aprendizaje, observador anecdótico de la estudiante, plan de área, plan de aula, planillas de evaluación y demás documentos del área y comités de actividades docentes a su cargo etc.
51. Asistir a las reuniones programadas por los directivos del Liceo en horarios correspondientes a su jornada laboral de trabajo o cuando sea necesario.
52. Manejar adecuadamente la información y comunicación interna, Comunicación responsable sin hacer comentarios de otros compañeros o de la vida institucional que puedan alterar o afectar el buen ánimo de trabajo, contribuyendo con el buen clima institucional o el ambiente escolar de la Institución Educativa.
53. Diligenciar oportunamente los protocolos del debido proceso.
54. Portar el carnet que lo identifique como miembro activo de la institución

DEBERES DEL DOCENTE DIRECTOR DE GRUPO.

Art 144 El docente encargado de la dirección de grupo tendrá además de las responsabilidades asignadas en el artículo anterior, los siguientes deberes:

1. Participar en el planeamiento y programación de la administración de los estudiantes, teniendo en cuenta sus condiciones socioeconómicas, culturales y personales.
2. Realizar el programa de inducción a los y los estudiantes del grupo confiado a su dirección.
3. Ejecutar acciones de carácter formativo y hacer los seguimientos correspondientes a sus estudiantes.
4. Orientar a los estudiantes en la toma de decisiones sobre su comportamiento y aprovechamiento



LICEO COLOMBO IRLANDÉS

Resolución No 4143.0.211151 diciembre 6 de 2010, Resolución 4143.2.021.6553 del 20 junio de 2011 y Resolución 4143.0.212987 del 29 de abril de 2016.

MANUAL DE CONVIVENCIA ESCOLAR

académico.

5. Promover el análisis de las situaciones conflictivas de los estudiantes y lograr en coordinación con otros estamentos las soluciones más adecuadas.
6. Establecer comunicación permanente con los profesores, padres de familia o acudiente para coordinar la acción educativa.
7. Participar en los programas de bienestar para estudiantes del grupo a su cargo.

RESPONSABILIDADES DE LOS DOCENTES

Art. 145 Responsabilidades de los Docentes del Liceo en la articulación del Sistema Nacional de Convivencia Escolar y manejo adecuado de las disposiciones del manual de convivencia:

1. Identificar, reportar y realizar el seguimiento a los casos de acoso escolar y Ciber acoso, violencia escolar y vulneración de derechos sexuales y reproductivos que afecten a estudiantes del establecimiento educativo, acorde con los artículos 11 y 12 de la Ley 1146 de 2007 y demás normatividad vigente, con el manual de convivencia y con los protocolos definidos en la Ruta de Atención Integral para la Convivencia Escolar.
2. Si la situación de intimidación de la que tienen conocimiento se hace a través de medios electrónicos igualmente deberá reportar al comité de convivencia para activar el protocolo respectivo.
3. Diligenciar los protocolos del DEBIDO PROCESO de manera técnica, completa y expedita como lo exige la Ruta de Atención Integral para la Convivencia Escolar, cuando se le presentes situación asociadas a la infracción de las normas establecidas por la institución y cuando estas sean SITUACIONES TIPO I – II o III.
4. Transformar las prácticas pedagógicas para contribuir a la construcción de ambientes de aprendizajes democráticos y tolerantes que potencien la participación, la construcción colectiva de estrategias para la resolución de conflictos a través de la justicia restaurativa, el respeto a la dignidad humana, a la vida, a la integridad física y moral de los estudiantes.
5. Participar de los procesos de actualización y de formación docente y de evaluación del clima escolar del establecimiento educativo que se requieren en relación con el ISCE.
6. Contribuir a la construcción y aplicación del manual de convivencia y al reconocimiento y respeto de la Constitución Política de 1991 y todo el Normograma de este manual de convivencia.

PROHIBICIONES PARA LOS DOCENTES

Art. 146 Teniendo en cuenta lo dispuesto en la Ley 1952 de 2019, el Decreto 2277 y 1278, la Constitución Política y este Manual de Convivencia, a los docentes y directivos del Liceo les está prohibido los siguientes aspectos:

1. Utilizar sanciones crueles, humillantes o degradantes que conlleven maltrato físico o psicológico de los estudiantes a su cargo, o adoptar medidas que de alguna manera afecten su dignidad. Así mismo, queda prohibida su inclusión bajo cualquier modalidad, en el Manual de Convivencia escolar como lo dispone el artículo 45 de la Ley 1098.
2. Ocupar o tomar indebidamente oficinas o edificios públicos.
3. Ejecutar actos de violencia un contra superior, sub alternos o compañeros de trabajo, demás servidores públicos o injuriosos o calumniarlos.
4. Ejecutar en el lugar de trabajo actos que atenten contra la moral o las buenas costumbres.
5. Constituirse en acreedor o deudor de alguna persona interesada directa o indirectamente en los asuntos a su cargo, de sus representantes o apoderados, de sus parientes dentro del cuarto grado de consanguinidad, segundo de afinidad o primero civil, o de su cónyuge o compañero o compañera permanente.
6. Incumplir de manera reiterada e injustificada obligaciones civiles, laborales, comerciales o de familia impuestas en decisiones judiciales o administrativas o admitidas en diligencia de conciliación.
7. Proporcionar datos inexactos o presentar documentos ideológicamente falsos u omitir información que tenga incidencia en su vinculación o permanencia en el cargo o en la carrera, o en las promociones o ascensos o para justificar una situación administrativa.
8. Ocasionar daño o dar lugar a la pérdida de bienes, elementos, expedientes o documentos que hayan llegado a su poder por razón de sus funciones.



LICEO COLOMBO IRLANDÉS

Resolución No 4143.0.211151 diciembre 6 de 2010, Resolución 4143.2.021.6553 del 20 junio de 2011 y Resolución 4143.0.212987 del 29 de abril de 2016.

MANUAL DE CONVIVENCIA ESCOLAR

9. Desempeñar simultáneamente más de un empleo público o recibir más de una asignación que provenga del tesoro público, o de empresas o de instituciones en las que tenga parte mayoritaria el Estado, salvo los casos expresamente determinados por la ley. Entiéndase por tesoro público de la Nación, las entidades territoriales y las descentralizadas.
10. Prestar, a título particular, servicios de asistencia, representación o asesoría en asuntos relacionados con las funciones propias del cargo, hasta por un término de un año después de la dejación del cargo o permitir que ello ocurra.
11. Proferir en acto oficial o en público expresiones injuriosas o calumniosas contra cualquier servidor público o las personas que intervienen en los mismos.
12. Ejercer la docencia, dentro de la jornada laboral, por un número de horas superior al legalmente permitido.
13. Manifestar indebidamente en acto público o por los medios de comunicación, opiniones o criterios dirigidos a influir para que la decisión contenida en sentencias judiciales, fallos disciplinarios, administrativos o fiscales sean favorables a los intereses de la entidad a la cual se encuentra vinculado, en su propio beneficio o de un tercero.
14. Tener a su servicio, en forma estable para las labores propias de su despacho, personas ajenas a la entidad.
15. Adquirir, por sí o por interpuesta persona, bienes que se vendan por su gestión o influir para que otros los adquieran, salvo las excepciones legales.
16. Proporcionar noticias o informes sobre asuntos de la administración, cuando no esté facultado para hacerlo.
17. Abandonar o suspender sus labores durante la jornada de trabajo sin justa causa o sin autorización previa de sus superiores.
18. Hacer propaganda o proselitismo político o religioso dentro de la institución.
19. Portar armas de cualquier clase durante el desempeño de sus labores o dentro de los centros educativos, o durante actividades extraescolares.
20. Utilizar los centros educativos para actividades ilícitas o no propias de la enseñanza, o para vivienda sin la autorización correspondiente.
21. Vender objetos o mercancías a los estudiantes o dentro del centro educativo en beneficio propio o de terceros, que no responda a proyectos institucionales.
22. Realizar actividades ajenas a sus funciones docentes en la jornada de trabajo.
23. Asistir al lugar de trabajo en estado de embriaguez o bajo el influjo de drogas narcóticas o estupefacientes.
24. Atentar o incitar a otros a atentar contra los bienes del establecimiento o bienes públicos o hacer uso indebido de las propiedades o haberes de la institución o del Estado puestos bajo su responsabilidad.
25. Realizar o ejecutar con sus estudiantes acciones o conductas que atenten contra la libertad y el pudor sexual de los mismos, o acosar sexualmente a sus estudiantes.
26. Manipular estudiantes o padres de familia para obtener apoyos en causas personales o exclusivas de los docentes.
27. Utilizar la evaluación de los estudiantes para buscar provecho personal o de terceros.
28. Establecer relaciones amorosas, sentimentales o afectivas con los o los estudiantes a su cargo o en los que ejerza un rol de poder asimétrico producto de su labor docente.
29. Salir con los estudiantes a cumplir con jornadas académicas, pedagógicas o recreativas por fuera de la institución, sin la autorización del superior jerárquico y sin encontrarse la actividad reportada en el cronograma de actividades anuales de la institución (Aplicar lo dispuesto en la directiva ministerial # 30 del MEN).

DERECHOS DE LOS DIRECTIVOS DOCENTES.

Art. 147 Los directivos del Liceo tienen los mismos derechos mencionados en este manual de convivencia para los docentes y los siguientes derechos que son propios de su cargo directivo:

1. Recibir siempre un trato cortés y respetuoso de parte de los profesores, estudiantes, padres de familia y demás miembros de la Comunidad Educativa.
2. Participar en los programas de capacitación y bienestar social que programen las autoridades locales o nacionales.



LICEO COLOMBO IRLANDÉS

Resolución No 4143.0.211151 diciembre 6 de 2010, Resolución 4143.2.021.6553 del 20 junio de 2011 y Resolución 4143.0.212987 del 29 de abril de 2016.

MANUAL DE CONVIVENCIA ESCOLAR

3. Gozar de los estímulos de carácter profesional y económico que se establezcan tanto institucional mente, como a nivel municipal y departamental.
4. Solicitar y obtener los permisos, licencias ante la autoridad competente de la institución.
5. No ser discriminado por razón de sus creencias políticas y/o religiosas, ni por distinciones fundadas en condiciones sociales o raciales.
6. Como autoridades y responsables de la buena marcha del establecimiento, ser informados por parte de los educadores y personal administrativo de las situaciones que se presenten en la institución.
7. Tener acceso a la utilización de los diferentes equipos de que disponga ella Institución Educativa.

DEBERES DE LOS DIRECTIVOS DOCENTES

Art. 148 Los directivos del Liceo tienen los mismos deberes mencionados en este manual de convivencia para los docentes y los siguientes derechos que son propios de su cargo directivo:

1. Cumplir las funciones inherentes a su cargo con responsabilidad, honestidad y compromiso, dentro de los horarios establecidos.
2. Cumplir y hacer cumplir con los requerimientos establecidos en la Constitución Política y la legislación educativa.
3. Conocer, difundir y asumir el Proyecto Educativo Institucional dando ejemplo de identidad y compromiso institucional.
4. Dar ejemplo de ética y moral en todas las acciones y comportamientos dentro y fuera de la Institución Educativa.
5. Liderar el comité escolar de convivencia acorde con lo estipulado en los artículos 11,12 y 13 de la Ley 1620 de 2013.
6. Incorporar en los procesos de planeación institucional el desarrollo de los componentes de prevención y de promoción, y los protocolos o procedimientos establecidos para la implementación de la ruta de atención integral para la convivencia escolar.
7. Liderar la revisión y ajuste del proyecto educativo institucional, el manual de convivencia, y el sistema institucional de evaluación anualmente, en un proceso participativo que involucre a los estudiantes y en general a la comunidad educativa, en el marco del Plan de Mejoramiento Institucional.
8. Reportar aquellos casos de acoso y violencia escolar y vulneración de derechos sexuales y reproductivos de los niños, niñas y adolescentes del establecimiento educativo, en su calidad de presidente del comité escolar de convivencia, acorde con la normatividad vigente y los protocolos definidos en la Ruta de Atención Integral y hacer seguimiento a dichos casos.
9. Atender con amabilidad y dar respuesta oportuna a los reclamos, sugerencias y observaciones presentadas por educadores, estudiantes, padres y demás miembros de la Institución.
10. Dar a conocer oportunamente información sobre directivas, eventos, reformas, que provengan de la Alcaldía Municipal, Secretaría de Educación y Ministerio de Educación Nacional.
11. Velar por la conservación de documentos, útiles, equipos muebles y bienes del Liceo que le sean confiados en el ejercicio de sus labores.
12. Dar trato amable y respetuoso a todos los docentes, estudiantes y demás miembros de la comunidad educativa, evitando promover o realizar comentarios sobre estudiantes y docentes sin el debido proceso.
13. Informar sobre las ausencias al Liceo dejando a uno de los educadores encargado del cumplimiento de sus funciones. En caso de ausencia del Rector, el encargado será uno de los coordinadores.
14. No utilizar su condición de directivo para realizar proselitismo político, religioso o de cualquier otra índole en la Institución.
15. Evitar adulterar o prestarse para adulterar, certificados, balances, informes, actas y demás documentos de manejo interno de la institución.
16. Cumplir y hacer que se cumplan los deberes contenidos en la Constitución, los tratados de Derecho Internacional Humanitario, los demás ratificados por el Congreso, las Leyes, los Decretos, las resoluciones, las decisiones internas de equipo y lo dispuesto en el presente Manual de Convivencia. las Ordenanzas, los Acuerdos Distritales y Municipales, los estatutos de la entidad, los reglamentos y los manuales de funciones, las decisiones judiciales y disciplinarias, las convenciones colectivas, los contratos de trabajo, las órdenes superiores emitidas por funcionario competente.
17. Formular, decidir oportunamente o ejecutar los planes de desarrollo y los presupuestos, y cumplir las leyes y normas que regulan el manejo de los recursos económicos públicos, o afectos al servicio público.



LICEO COLOMBO IRLANDÉS

Resolución No 4143.0.211151 diciembre 6 de 2010, Resolución 4143.2.021.6553 del 20 junio de 2011 y Resolución 4143.0.212987 del 29 de abril de 2016.

MANUAL DE CONVIVENCIA ESCOLAR

18. Utilizar y dar buen uso a los bienes y recursos asignados por la Institución para el desempeño de su empleo, cargo o función, las facultades que le sean atribuidas, o la información reservada a que tenga acceso por razón de su función, en forma exclusiva para los fines a que están afectos.
19. Custodiar y cuidar la documentación e información a la cual, por razón de su empleo, cargo o función, conserve bajo su cuidado o a la cual tenga acceso, e impedir o evitar la sustracción, destrucción, ocultamiento o utilización indebida de la misma.
20. Mantener relaciones cordiales con los miembros de la comunidad educativa, promoviendo una firme vinculación y una cooperación vital entre la Institución y la comunidad y respetar a sus autoridades educativas competentes.
21. Ejercer sus funciones consultando permanentemente los intereses del bien común, y teniendo siempre presente que los servicios que presta constituyen el reconocimiento y efectividad de un derecho y buscan la satisfacción de las necesidades generales de todos los ciudadanos.
22. Hacer los descuentos conforme a la ley o a las órdenes de autoridad judicial y girar en el término que señale la ley o la autoridad judicial los dineros correspondientes.
23. Dictar los reglamentos o manuales de funciones de la entidad, así como los procedimientos de trámites internos sobre el trámite del derecho de petición.
24. Calificar a los funcionarios o empleados en la oportunidad y condiciones previstas por la ley o el reglamento institucional.
25. Vigilar y salvaguardar los bienes y valores que le han sido encomendados y cuidar que sean utilizados debida y racionalmente, de conformidad con los fines a que han sido destinados.
26. Explicar inmediata y satisfactoriamente al nominador, a la Procuraduría General de la Nación o a la Personería Municipal, cuando estos lo requieran, la procedencia del incremento patrimonial obtenido durante el ejercicio del cargo, función o servicio.
27. Recibir, tramitar y resolver las quejas y denuncias que presenten los ciudadanos en ejercicio de la vigilancia de la función administrativa del Estado.
28. Actuar con imparcialidad, asegurando y garantizando los derechos de todas las personas, sin ningún género de discriminación, respetando el orden de inscripción, ingreso de solicitudes y peticiones ciudadanas, acatando los términos de Ley.

RESPONSABILIDADES DE EL RECTOR

Art 149 El Rector como representante legal del establecimiento educativo según las disposiciones de la ley 1620 de 2013 tiene las siguientes responsabilidades en la articulación del Sistema Nacional de Convivencia Escolar:

1. Liderar el comité escolar de convivencia acorde con lo estipulado en los artículos 11,12 Y 13 de la ley 1620 de 2013 y las condiciones establecidas en este manual de convivencia y su reglamento interno.
2. Incorporar en los procesos de planeación institucional el desarrollo de los componentes de prevención y de promoción, y los protocolos o procedimientos establecidos para la implementación de la ruta de atención integral para la convivencia escolar.
3. Liderar la revisión y ajuste del proyecto educativo institucional, el manual de convivencia, y el sistema institucional de evaluación anualmente, en un proceso participativo que involucre a los estudiantes y en general a la comunidad educativa, en el marco del Plan de Mejoramiento Institucional PMI - POA.
4. Reportar aquellos casos de acoso y violencia escolar (acoso escolar y Ciber acoso) y vulneración de derechos sexuales y reproductivos de los niños, niñas y adolescentes del establecimiento educativo, en su calidad de presidente del comité escolar de convivencia, acorde con la normatividad vigente y los protocolos definidos en la Ruta de Atención Integral y hacer seguimiento a dichos casos, ante el comité municipal, departamental o nacional y a través del SIM componente del Sistema de información unificado de convivencia escolar.

PROHIBICIONES PARA LOS DIRECTIVOS DOCENTES

Art. 150 Teniendo en cuenta lo dispuesto en la Ley 1952 de 2019, el Decreto 2277 y 1278, la Constitución Política y este Manual de Convivencia, a los Directivos del Liceo les está prohibido los siguientes aspectos:

1. Incumplir los deberes o abusar de los derechos o extralimitarse en sus las funciones contenidas en la Constitución, los tratados internacionales ratificados por el Congreso, las Leyes, los Decretos, las Ordenanzas, los Acuerdos Distritales y Municipales, los estatutos de la entidad, los reglamentos y los



LICEO COLOMBO IRLANDÉS

Resolución No 4143.0.211151 diciembre 6 de 2010, Resolución 4143.2.021.6553 del 20 junio de 2011 y Resolución 4143.0.212987 del 29 de abril de 2016.

MANUAL DE CONVIVENCIA ESCOLAR

manuales de funciones, las decisiones judiciales y disciplinarias, las convenciones colectivas y los contratos de trabajo.

2. Imponer a otro servidor público trabajos ajenos a sus funciones o impedirle el cumplimiento de sus deberes.
3. Solicitar, directa o indirectamente, dádivas, agasajos, regalos, favores o cualquier otra clase de beneficios.
4. Aceptar, sin permiso de la autoridad correspondiente, cargos, honores o recompensas provenientes de organismos internacionales o gobiernos extranjeros, o celebrar contratos con estos, sin previa autorización del Gobierno Nacional.
5. Omitir, negar, retardar o entorpecer el despacho de los asuntos a su cargo o la prestación del servicio a que está obligado.
6. Omitir, retardar o no suministrar debida y oportuna respuesta a las peticiones respetuosas de los particulares o a solicitudes de las autoridades, así como retenerlas o enviarlas a destinatario diferente de aquel a quien corresponda su conocimiento.
7. Ejercer cualquier clase de coacción sobre servidores públicos o sobre particulares que ejerzan funciones públicas, a fin de conseguir provecho personal o para terceros, o para que proceda en determinado sentido.
8. Dar lugar al acceso o exhibir expedientes, documentos o archivos a personas no autorizadas.
9. Incumplir cualquier decisión judicial, fiscal, administrativa, o disciplinaria en razón o con ocasión del cargo o funciones, u obstaculizar su ejecución.
10. Distinguir, excluir, restringir o preferir, con base en motivos de raza, color, linaje u origen nacional o étnico que tengan por objeto o por resultado anular o menoscabar el reconocimiento, goce o ejercicio, en condiciones de igualdad, de los Derechos Humanos y libertades fundamentales en las esferas política, económica, social, cultural o en cualquier otra de la vida pública.
11. Coartar el derecho de libre asociación de los demás educadores o estudiantes.
12. Ser elegido en un cargo de representación popular, a menos que haya renunciado al cargo docente o directivo con seis (6) meses de antelación a la elección respectiva.

Art. 151 **CAUSALES DE MALA CONDUCTA:** según los artículos 46 y 47 del decreto 2277 de 1979, las siguientes situaciones serán consideradas de MALA CONDUCTA:

1. La asistencia habitual al sitio de trabajo en estado de embriaguez o la toxicomanía.
2. La práctica homosexual o de aberraciones sexuales que involucre a los estudiantes
3. La malversación de fondos y bienes escolares o cooperativas.
4. El tráfico con calificaciones, certificados de estudio, de trabajo o documentos públicos.
5. La aplicación de castigos denigrantes o físicos a los estudiantes.
6. El incumplimiento sistemático de los deberes y la violación reiterada de las prohibiciones.
7. El ser condenado por delito o delitos dolosos.
8. El uso de documentos o informaciones falsas para inscripción o ascenso en el escalafón, o para obtener nombramientos, traslados, licencias o comisiones.
9. El abandono del cargo.
10. La utilización de la cátedra para hacer proselitismo político.

PARÁGRAFO 1.

ABANDONO DEL CARGO: Según las disposiciones del artículo 47 decreto 2277 de 1979. El abandono del cargo se produce cuando el docente sin justa causa no reanuda sus funciones dentro de los 3 días siguientes al vencimiento de una licencia, una comisión o de las vacaciones reglamentarias; cuando deja de concurrir al trabajo por tres (3) días consecutivos; cuando en caso de renuncia, hace dejación del cargo antes de que se le autorice para separarse del mismo o antes de transcurridos quince (15) días después de presentada y cuando no asume el cargo dentro de los diez (10) días hábiles siguientes a la fecha en que se le comunique un traslado.



LICEO COLOMBO IRLANDÉS

Resolución No 4143.0.211151 diciembre 6 de 2010, Resolución 4143.2.021.6553 del 20 junio de 2011 y Resolución 4143.0.212987 del 29 de abril de 2016.

MANUAL DE CONVIVENCIA ESCOLAR

CAPÍTULO V

Responsabilidades y obligaciones del LICEO COLOMBO IRLANDÉS.

RESPONSABILIDADES DEL LICEO

Art. 152 Responsabilidades del Liceo en la articulación del Sistema Nacional de Convivencia Escolar:

1. Garantizar a sus estudiantes, educadores, directivos, docentes, padres de familia y demás personal del Liceo el respeto a la dignidad e integridad física y moral en el marco de la convivencia escolar, los derechos humanos, sexuales y reproductivos.
2. Implementar el comité de escolar de convivencia y garantizar el cumplimiento de sus funciones acorde con lo estipulado en los artículos 11,12 Y 13 de la Ley 1620 de 2013.
3. Desarrollar los componentes de prevención, promoción y protección a través del manual de convivencia, y la aplicación de la Ruta de Atención Integral para la Convivencia Escolar, con el fin de proteger a los estudiantes contra toda forma de acoso, violencia escolar y vulneración de los derechos humanos sexuales y reproductivos, por parte de los demás compañeros, profesores, directivos docentes o padres de familia.
4. Revisar y ajustar el proyecto educativo institucional, el manual de convivencia, y el sistema institucional de evaluación de estudiantes anualmente, en un proceso participativo que involucre a los estudiantes y en general a la comunidad educativa, a la luz de los enfoques de derechos, de competencias y diferencial, acorde con la Ley General de Educación, la Ley 1098 de 2006 y las normas que las desarrollan.
5. Revisar anualmente las condiciones de convivencia escolar del establecimiento educativo e identificar factores de riesgo y factores protectores que incidan en la convivencia escolar, protección de derechos humanos, sexuales y reproductivos, en los procesos de autoevaluación institucional o de certificación de calidad, con base en la implementación de la Ruta de Atención Integral y en las decisiones que adopte el comité escolar de convivencia.
6. Empezar acciones que involucren a toda la comunidad educativa en un proceso de reflexión pedagógica sobre los factores asociados a la violencia y el acoso escolar y Ciberacoso y la vulneración de los derechos sexuales y reproductivos y el impacto de los mismos incorporando conocimiento pertinente acerca del cuidado del propio cuerpo y de las relaciones con los demás, inculcando la tolerancia y el respeto mutuo.
7. Desarrollar estrategias e instrumentos destinados a promover la convivencia escolar a partir de evaluaciones y seguimiento de las formas de acoso y violencia escolar más frecuentes.
8. Adoptar estrategias para estimular actitudes entre los miembros de la comunidad educativa que promuevan y fortalezcan la convivencia escolar, la mediación y reconciliación y la divulgación de estas experiencias exitosas.
9. Generar estrategias pedagógicas para articular procesos de formación entre las distintas áreas de estudio que ayuden a mitigar conductas asociadas con el acoso escolar y Ciberacoso.

Art. 153 **OBLIGACIONES DEL LICEO:** Los directivos y docentes del Liceo velarán por el bienestar de los estudiantes y pondrán en marcha mecanismos que les permita favorecer a los estudiantes en situaciones en las que el Estado, la sociedad o la familia no cumplan con sus obligaciones tipificadas en la Ley 1098 de 2006 como:

1. Facilitar el acceso de los niños, niñas y adolescentes al sistema educativo y garantizar su permanencia en el sistema escolar.
2. Ofrecer y brindar una educación pertinente y de calidad.
3. Facilitar la participación de los estudiantes en la gestión académica del proyecto educativo institucional.
4. Abrir espacios de comunicación con los padres de familia para el seguimiento del proceso educativo y propiciar la democracia en las relaciones dentro de la Comunidad Educativa.
5. Organizar programas de nivelación y planes especiales de apoyo de los niños, niñas y adolescentes que presenten dificultades de aprendizaje o estén retrasados en el ciclo escolar y establecer programas de orientación psicopedagógica y psicológica.
6. Respetar, permitir y fomentar la expresión y el conocimiento de las diversas culturas nacionales y extranjeras y organizar actividades culturales extracurriculares con la Comunidad Educativa para tal fin.
7. Estimular las manifestaciones e inclinaciones culturales de los niños, niñas y adolescentes, y promover su producción artística, científica y tecnológica.



LICEO COLOMBO IRLANDES

Resolución No 4143.0.211151 diciembre 6 de 2010, Resolución 4143.2.021.6553 del 20 junio de 2011 y Resolución 4143.0.212987 del 29 de abril de 2016.

MANUAL DE CONVIVENCIA ESCOLAR

8. Garantizar la utilización de los medios tecnológicos de acceso y difusión de la cultura y dotar al establecimiento de una biblioteca adecuada.
9. Organizar actividades conducentes al conocimiento, respeto y conservación del patrimonio ambiental, cultural, arquitectónico y arqueológico de la Nación.
10. Fomentar el estudio de idiomas nacionales y extranjeros y de lenguajes especiales.
11. Evitar cualquier conducta discriminatoria por razones de raza, sexo, etnia, credo, condición socio-económica o cualquier otra que afecte el ejercicio de sus derechos.
12. Desarrollar los componentes de promoción, prevención, atención y seguimiento a través del manual de convivencia, y la aplicación de la Ruta de Atención Integral para la Convivencia Escolar, con el fin de proteger a los estudiantes contra toda forma de acoso, violencia escolar, acoso escolar y Ciber acoso y vulneración de los derechos humanos sexuales y reproductivos, por parte de los demás compañeros, profesores o directivos docentes.
13. Formar a los niños, niñas y adolescentes en el respeto por los valores fundamentales de la dignidad humana, los derechos humanos, la aceptación, la tolerancia hacia las diferencias ente personas. Para ello deberán inculcar un trato respetuoso y considerado hacia los demás, especialmente hacia quienes presentan discapacidades, especial vulnerabilidad o capacidades sobresalientes.
14. Proteger eficazmente a los niños, niñas y adolescentes contra toda forma de maltrato, agresión física o psicológica, humillación, discriminación o burla, acoso escolar y Ciber acoso de parte de los demás compañeros y de los profesores.
15. Establecer en sus manuales de convivencia los mecanismos adecuados de carácter disuasivo, correctivo y reeducativo, para impedir la agresión física o psicológica, los comportamientos de burla, desprecio y humillación – acoso escolar y Ciber acoso, hacia niños y adolescentes con dificultades en el aprendizaje, en el lenguaje o hacia niños y adolescentes con capacidades sobresalientes o especiales.
16. Comprobar la inscripción del registro civil de nacimiento.
17. Establecer la detección oportuna y el apoyo y la orientación en casos de malnutrición, maltrato, abandono, abuso sexual, violencia intrafamiliar, y explotación económica y laboral, las formas contemporáneas de servidumbre y esclavitud, incluidas las peores formas de trabajo infantil.
18. Comprobar la afiliación de los estudiantes a un régimen de salud.
19. Garantizar a los niños, niñas y adolescentes el pleno respeto a su dignidad, vida, integridad física y moral dentro de la convivencia escolar.
20. Prevenir el tráfico y consumo de todo tipo de sustancias psicoactivas que producen dependencia dentro de las instalaciones educativas y solicitar a las autoridades competentes acciones efectivas contra el tráfico, venta y consumo alrededor de las instalaciones educativas.
21. Coordinar los apoyos pedagógicos, terapéuticos y tecnológicos necesarios para el acceso y la integración educativa del niño, niña o adolescente con discapacidad.
22. Reportar a las autoridades competentes, las situaciones de abuso, maltrato o peores formas de trabajo infantil detectadas en niños, niñas y adolescentes.
23. Orientar a la Comunidad Educativa para la formación en la salud sexual y reproductiva y la vida en pareja.
24. Fortalecer las escuelas de padres y el desarrollo efectivo de los diferentes proyectos pedagógicos transversales.



LICEO COLOMBO IRLANDÉS

Resolución No 4143.0.211151 diciembre 6 de 2010, Resolución 4143.2.021.6553 del 20 junio de 2011 y Resolución 4143.0.212987 del 29 de abril de 2016.

MANUAL DE CONVIVENCIA ESCOLAR

TÍTULO IV.

La Convivencia Escolar; Condiciones para Atender la Convivencia.

CAPÍTULO I.

Ruta de Atención Integral para la Convivencia Escolar y el Debido Proceso.

Art. 154 Teniendo en cuenta el artículo 29 de la ley 1620 de 2013, el Liceo deberá establecer una Ruta de atención integral para la convivencia escolar, que garantice los derechos humanos, sexuales y reproductivos de los estudiantes, de manera ágil, eficiente, integral y complementaria del debido proceso.

La Ruta de atención integral para la convivencia escolar debe garantizar la atención inmediata y pertinente de los casos de violencia escolar, acoso, acoso escolar y Ciberacoso o vulneración de derechos humanos, sexuales y reproductivos, casos de embarazo en adolescentes, que se presenten en el Liceo o en sus alrededores y que involucren a niños, niñas y adolescentes de los niveles de educación preescolar, básica y media.

Art. 155 GARANTIAS DE LA RUTA: El sistema nacional de convivencia escolar debe garantizar que a través de los pasos del DEBIDO PROCESO y el cumplimiento de la Ruta de Atención Integral para la Convivencia Escolar, se desarrolle un sistema de apoyo a la gestión de docentes, pares académicos, directores de grupo, padres de familia, directivos docentes, profesionales de apoyo, grupos colegiados e instituciones externas para evitar que los estudiantes reprueben el año escolar, evitar que sean remitidos al sistema de información unificado de convivencia escolar y evitar la medida del cambio de espacio pedagógico o perdiendo el cupo en la institución, este sistema debe garantizar la sana convivencia y el desarrollo positivo de la estudiante.

Art. 156 La Ruta de atención integral para la convivencia escolar, teniendo en cuenta las disposiciones de la Ley 1098 de 2006, No confiere a directivos ni docentes la competencia para SANCIONAR a un estudiante, esta competencia a través de un ACUERDO queda sujeta únicamente al Comité de Convivencia Escolar y al Consejo Directivo mediante procesos de Justicia Restaurativa.

Los Docentes y Directivos del Liceo tienen competencia para recomendar acciones pedagógicas que son de tipo Disuasivo – Correctivo y Re educativo, según la Ruta de Atención Integral para la Convivencia Escolar, por lo tanto, estas estarán descritas en el manual de convivencia.

Art. 157 **EL CONDUCTO REGULAR:** Para dar cumplimiento efectivo en la aplicación de la Ruta de atención integral y desarrollo del debido proceso, siempre se deberá conservar el orden consecutivo de cada una de las instancias que intervienen en los diferentes casos y proceder de acuerdo con el siguiente conducto regular adoptado en sus jerarquías por la comunidad educativa en este manual de Convivencia así:

1. Docente titular del área o quien conozca del hecho
2. Orientador de grupo
3. Coordinador / orientador escolar / Psicorientador
4. Comité Escolar de Convivencia
5. Comisiones de evaluación y promoción
6. Comité Municipal de convivencia
7. Rector
8. Consejo Directivo

Art. 158 En el conducto regular las siguientes instancias serán consideradas como apoyo pedagógico y formativo en la apropiación de las acciones disuasivas, correctivas y reeducativas. Por parte de los estudiantes a quienes se les esté llevando el debido proceso y como instancias de apoyo en las acciones disuasivas deben participar como pares académicos garantes de derechos:

1. El Gestor de Paz. (Del grupo)
2. El Personero Estudiantil.



LICEO COLOMBO IRLANDÉS

Resolución No 4143.0.211151 diciembre 6 de 2010, Resolución 4143.2.021.6553 del 20 junio de 2011 y Resolución 4143.0.212987 del 29 de abril de 2016.

MANUAL DE CONVIVENCIA ESCOLAR

Art. 159 En el conducto regular los grupos colegiados que deberán ser notificados de las acciones que se están cumpliendo para motivar desde las acciones pedagógicas un cambio de actitud en la estudiante y registrar en la carpeta en custodia, evidencias de su notificación en el manejo de las acciones correctivas y reeducativas deben participar:

1. El Consejo Académico
2. El Consejo de Padres de Familia.

Art. 160 Componentes de la Ruta de Atención Integral para la Convivencia Escolar: Según las disposiciones del artículo 30 de la ley 1620 de 2013 y el debido proceso institucional, La Ruta de Atención Integral tendrá como mínimo cuatro componentes así: De promoción, de prevención, de atención y de seguimiento.

1. EL COMPONENTE DE PROMOCIÓN se centrará en el desarrollo de competencias y el ejercicio de los derechos humanos, sexuales y reproductivos. Este componente determina la calidad del clima escolar y define los criterios de convivencia que deben seguir los miembros de la comunidad educativa en los diferentes espacios del establecimiento educativo y los mecanismos e instancias de participación del mismo, para lo cual podrán realizarse alianzas con otros actores e instituciones de acuerdo con sus responsabilidades.
2. EL COMPONENTE DE PREVENCIÓN deberá ejecutarse a través de un proceso continuo de formación para el desarrollo integral del niño, niña y adolescente, con el propósito de disminuir en su comportamiento el impacto de las condiciones del contexto económico, social, cultural y familiar. Incide sobre las causas que puedan potencialmente originar la problemática de la violencia escolar, sobre sus factores precipitantes en la familia y en los espacios sustitutos de vida familiar, que se manifiestan en comportamientos violentos que vulneran los derechos de los demás, y por tanto, quienes los manifiestan están en riesgo potencial de ser sujetos de violencia o de ser agentes de la misma en el contexto escolar.
3. EL COMPONENTE DE ATENCIÓN deberá desarrollar estrategias que permitan asistir al niño, niña, adolescente, al padre, madre de familia o al acudiente, o al educador de manera inmediata, pertinente, ética, e integral, cuando se presente un caso de violencia, acoso escolar y Ciber acoso o de comportamiento agresivo que vulnere los derechos humanos, sexuales y reproductivos, de acuerdo con el protocolo y en el marco de las competencias y responsabilidades de las instituciones y entidades que conforman el Sistema Nacional de Convivencia Escolar y formación para los derechos humanos, la educación para la sexualidad y la prevención y mitigación de la violencia escolar. Este componente involucra a actores diferentes a los de la comunidad educativa únicamente cuando la gravedad del hecho denunciado, las circunstancias que lo rodean o los daños físicos y psicológicos de los menores involucrados, sobrepasan la función misional del establecimiento educativo.
4. EL COMPONENTE DE SEGUIMIENTO se centrará en el reporte oportuno de la información al Sistema de Información Unificado de Convivencia Escolar, del estado de cada uno de los casos de atención reportados. También en el seguimiento al debido proceso que será registrado paso a paso cada que se realice un proceso y con este se diligencie un protocolo de la respectiva ruta, el seguimiento contará con un eficiente sistema de archivo y metodología de compilación de evidencias que servirán como soporte para cuando el caso se vaya a reportar ante el Sistema de Información Unificado de Convivencia Escolar.



LICEO COLOMBO IRLANDES

Resolución No 4143.0.211151 diciembre 6 de 2010, Resolución 4143.2.021.6553 del 20 junio de 2011 y Resolución 4143.0.212987 del 29 de abril de 2016.

MANUAL DE CONVIVENCIA ESCOLAR

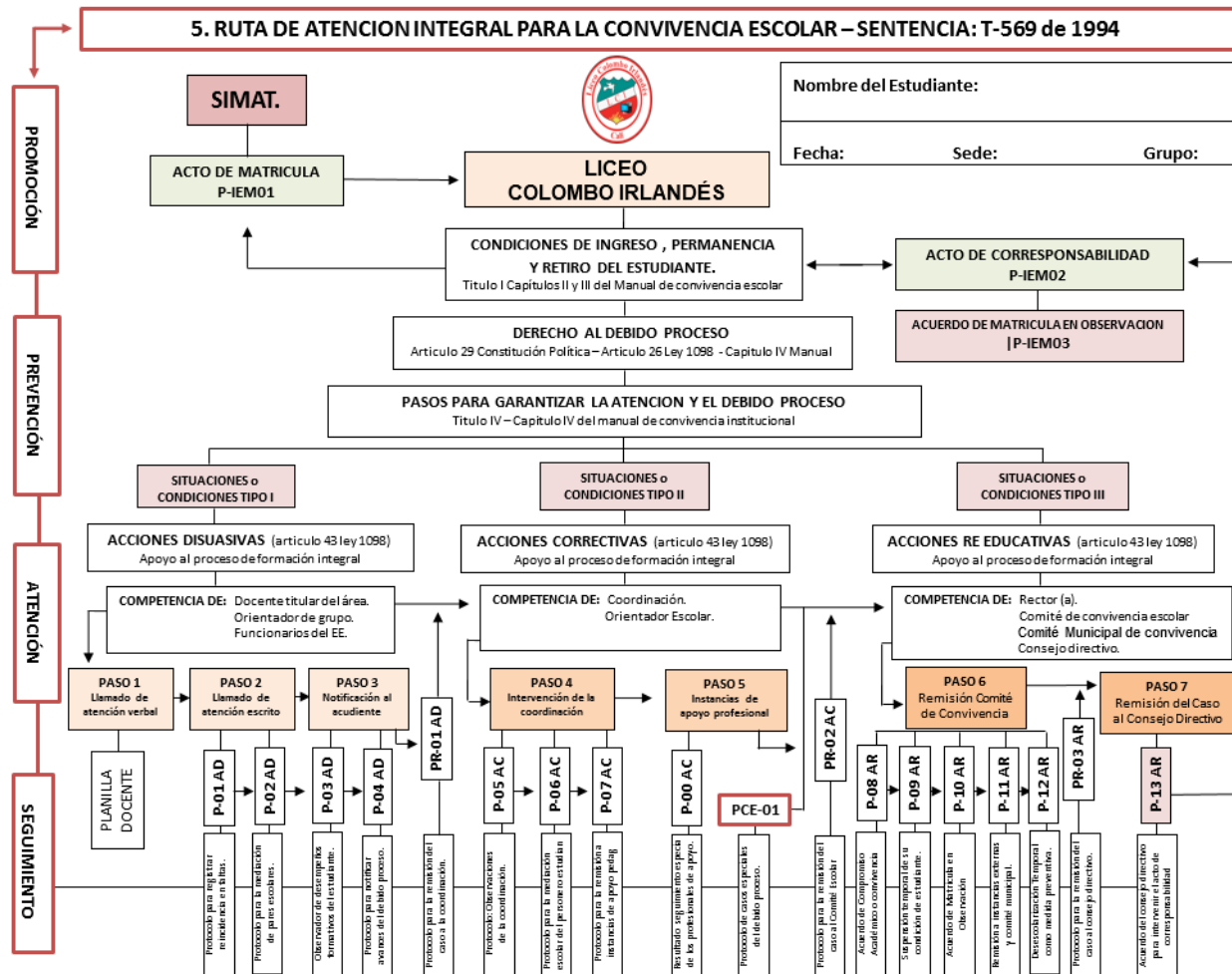

Art. 161 La Ruta de atención integral para la convivencia escolar en su componente de ATENCION está conformado por el desarrollo de los SIETE pasos del debido proceso que inicia con el llamado de atención verbal de la estudiante y concluye con el ACUERDO emitido por el CONSEJO DIRECTIVO, cuya acción pedagógica afectará el ACTO DE CORRESPONSABILIDAD firmado al inicio con la matricula, exigiendo el cambio de espacio pedagógico del implicado, atemperados en las disposiciones de la sentencia de la corte constitucional T-569/1994.

CAPÍTULO II.

Codificación de Protocolos de la Ruta de Atención Integral Según el Debido Proceso.

Art. 162 El Liceo teniendo en cuenta lo establecido en su RUTA INSTITUCIONAL de atención integral para la convivencia escolar según el artículo 157 del MCE., ha definido sus protocolos de seguimiento que harán parte de la carpeta en custodia como garantía del cumplimiento del debido proceso a través de la ruta, el cual se activa una vez al estudiante se le notifica verbalmente que se le da inicio al debido proceso ya sea este de carácter ACADEMICO o de CONVIVENCIA ESCOLAR.

Art. 163 Los protocolos que acompañan la ruta de atención integral, tendrán la funcionalidad para poder determinar ante el implicado la tipificación del debido proceso, cuando este se encuentre asociado a condiciones y situaciones de tipo ACADEMICO - CONVIVENCIA ESCOLAR y ACOSO ESCOLAR Y CIBER ACOSO.



LICEO COLOMBO IRLANDÉS

Resolución No 4143.0.211151 diciembre 6 de 2010, Resolución 4143.2.021.6553 del 20 junio de 2011 y Resolución 4143.0.212987 del 29 de abril de 2016.

MANUAL DE CONVIVENCIA ESCOLAR

Los protocolos de la ruta de atención integral para la convivencia escolar de la institución, se encuentran asociados al SGC. (Sistema de gestión de calidad) según la matriz de registros y documentos, por lo tanto, su codificación corresponde a dicho sistema, adicional a este, se incorporará otro código que hace parte de la ruta para su seguimiento y ubicación en el DEBIDO PROCESO según la ruta institucional.

Art. 164 El Liceo adopta legalmente con su respectiva jurisprudencia la validación de los siguientes formatos o protocolos que deberán ser diligenciados de manera técnica y expedita en el cumplimiento de la ruta de atención integral por todo el personal vinculado a la institución en cualquiera de los casos que amerite este manual de convivencia así:

1. RUTA: Ruta de atención integral para la convivencia escolar y el debido proceso: Este protocolo es el mapa o ruta que debe llevar toda carpeta que contemple un caso de DEBIDO PROCESO.
2. PROTOCOLOS DE MATRICULA: Corresponden a aquellos formatos o documentos que validan la condición de estudiante a través del acto de matrícula así:
 - P-IEM01: Protocolo de matrícula – Acto que formaliza su vinculación en calidad de estudiante.
 - P-IEM02: Protocolo de corresponsabilidad - Acto de corresponsabilidad que formaliza la matrícula, artículo 10 de la ley 1098 de 2006. Se afecta con el DEBIDO PROCESO
 - P-IEM03: Protocolo de Acuerdo de matrícula en observación - Para estudiantes que heredan el debido proceso del año anterior o del lugar de procedencia y se matriculan bajo las CONDICIONES DEL COMITÉ ESCOLAR DE CONVIVENCIA
3. PROTOCOLOS PARA ATENDER CONDICIONES Y SITUACIONES TIPO I. Y RECOMENDAR ACCIONES DISUASIVAS: Las acciones disuasivas se deben recomendar cuando un estudiante haya incurrido en Condiciones y Situaciones tipificadas como TIPO I ya sean por conductas asociadas al acoso escolar y Ciberacoso – la Convivencia escolar – o al rendimiento académico:
 - Planilla: Llamado de atención verbal - (No se diligencia ningún protocolo, el docente debe hacer su propio registro en su planilla de valoración y seguimiento)
 - P-01AD: Protocolo para llamados de atención por escrito – Utilizado por los docentes para registrar la reincidencia en Condiciones y Situaciones – Vincula la participación del docente.
 - P-02AD: Protocolo para la mediación de pares escolares – Vincula al Gestor de Paz.
 - P-03AD: Protocolo observador de desempeños formativos – Vincula al Director de Grupo
 - P-04AD: Protocolo para notificar avances del debido proceso – Vincula al Acudiente.
4. PROTOCOLOS PARA ATENDER CONDICIONES Y SITUACIONES TIPO II. Y RECOMENDAR ACCIONES CORRECTIVAS: Las acciones correctivas se deben recomendar cuando un estudiante haya incurrido en Condiciones y Situaciones tipificadas como TIPO II ya sean por conductas asociadas al acoso escolar y Ciberacoso – la Convivencia escolar – o al rendimiento académico:
 - P-05AC: Protocolo observaciones de la coordinación – Vincula el rol de los coordinadores.
 - P-06AC: Protocolo mediación del personero estudiantil – Vincula al personero como garante.
 - P-07AC: Protocolo remisión a instancias de apoyo – Este protocolo permite a la coordinación remitir el caso a instancias de apoyo interno – Vincula a los profesionales de apoyo
5. PROTOCOLOS PARA ATENDER CONDICIONES Y SITUACIONES TIPO III. Y RECOMENDAR ACCIONES RE EDUCATIVAS: Las acciones re educativas se deben recomendar cuando un estudiante haya incurrido en Condiciones y Situaciones tipificadas como TIPO III ya sean por conductas asociadas al acoso escolar y Ciberacoso – la Convivencia escolar – o al rendimiento académico:
 - P-08AC: Protocolo Acuerdo de Compromiso: - La remisión del caso al comité escolar de convivencia ante la reincidencia en situaciones exige un compromiso que afecta el acto de corresponsabilidad - Vincula al comité escolar y la coordinación



LICEO COLOMBO IRLANDÉS

Resolución No 4143.0.211151 diciembre 6 de 2010, Resolución 4143.2.021.6553 del 20 junio de 2011 y Resolución 4143.0.212987 del 29 de abril de 2016.

MANUAL DE CONVIVENCIA ESCOLAR

- P-09AR: Protocolo Acuerdo de suspensión del servicio educativo – Una vez el comité escolar de convivencia haya recomendado la acción reeducativa del caso se emite la resolución con la pérdida temporal de su condición de estudiante – Vincula al comité escolar de convivencia y al rector con la Resolución Rectoral
- P-10AR: Protocolo Acuerdo de matrícula en observación – El comité de convivencia escolar a través de un ACUERDO recomienda la acción reeducativa de la matrícula en observación – Vincula al comité escolar de convivencia y al coordinador.
- P-11AR: Protocolo remisión a instancia externas de apoyo – El comité de convivencia escolar tiene competencia de remitir el caso a cualquiera de las instancias mencionadas en el artículo 41 numeral 7 del decreto 1965 de 2013 y artículo 88 de este manual de convivencia y al Comité Municipal de Convivencia – La acción re educativa Vincula al comité escolar de convivencia y al Rector.
- P-12AR: Protocolo de Desescolarización Temporal – El Comité escolar de convivencia autorizara la desescolarización temporal de un estudiante teniendo en cuenta las tipologías definidas en el artículo 115 de este manual de convivencia – La acción vincula al comité escolar de convivencia – comisión de evaluación - coordinación.
6. COMPETENCIA DEL CONSEJO DIRECTIVO: Para determinar la acción pedagógica por incumplimiento del acto de corresponsabilidad según el soporte de evidencias presentado con la carpeta en custodia.
- P-13AR: Protocolo Acuerdo del Consejo Directivo – El Consejo Directivo estudia el caso presentado con la carpeta en custodia y recomienda la acción que cancela la vigencia del acto de corresponsabilidad a través de un Acuerdo con un cambio de espacio educativo para la estudiante. Sentencia 569 de 1994 – La acción re educativa vincula al consejo directivo y al rector.
7. PROTOCOLO DE CASOS ESPECIALES: En el manejo del debido proceso los casos especiales serán atendidos por la coordinación y aplicara como parte de su competencia los siguientes protocolos para organizar el caso y presentarlo formalmente al comité escolar de convivencia:
- P-CE01: Protocolo de casos especiales en el debido proceso – Cuando un estudiante incurre en Condiciones y Situaciones y no reporta antecedentes, o sus antecedentes no ameritan convocar al comité escolar de convivencia, se debe diligenciar este protocolo y documentar los hechos para citar al comité escolar de convivencia a estudiar y recomendar la acción reeducativa del caso.
- P-CE02: Protocolo para reportar a estudiantes niñas o jóvenes en estado de embarazo una vez está confirmado su estado, la coordinación tendrá que aplicar el protocolo establecido en los artículos 102, 103 y 104 de este manual de convivencia, y diligenciar este protocolo para presentar formalmente el caso al comité escolar de convivencia
8. PROTOCOLOS DE REMISION: Para garantizar el cumplimiento de todos los pasos de la Ruta de atención integral y el debido proceso, cada que se agoten los pasos y las acciones recomendadas, deberán diligenciarse los siguientes protocolos de remisión:
- PR-01AD: Protocolo para la remisión del caso a la coordinación – Este protocolo debe ser diligenciado por el director de grupo quien hace entrega formal del caso a la coordinación – Vincula al director de grupo.
- PR-02AC: Protocolo para la remisión del caso al Comité Escolar de Convivencia - Este protocolo debe ser diligenciado por la coordinación quien hace entrega formal del caso a la rectoría – Vincula a los coordinadores.
- PR-03AR: Protocolo para la remisión del caso al Consejo Directivo - Este protocolo debe ser diligenciado por el Rector (a) quien hace entrega formal del caso al Consejo Directivo – Vincula al Rector (a)



LICEO COLOMBO IRLANDÉS

Resolución No 4143.0.211151 diciembre 6 de 2010, Resolución 4143.2.021.6553 del 20 junio de 2011 y Resolución 4143.0.212987 del 29 de abril de 2016.

MANUAL DE CONVIVENCIA ESCOLAR

- Art. 165 La Ruta de Atención Integral según el debido proceso exige la participación del comité escolar de convivencia, cuando sea detectada una situación que afecte la convivencia por acoso, violencia escolar o acoso escolar y Ciberacoso y demás Condiciones y situaciones contempladas en este manual de convivencia, los casos asimilados a estas conductas deberán ser tratados por la coordinación y ser remitidos al Comité Escolar de Convivencia, con su documentación, para el análisis y atención a partir de la aplicación del manual de convivencia.
- Art. 166 El componente de atención de la ruta será activado por los docentes titulares del área quienes atienden a los estudiantes en sus rutinas diarias y en la medida en que el caso se va complejizando y avanzando según los pasos de la ruta, se hará presente el Comité escolar de Convivencia por la puesta en conocimiento por parte de la víctima, sean estudiantes, docentes, directivos docentes, padres de familia o acudientes de oficio.
- Art. 167 Una vez agotada esta instancia, las situaciones de alto riesgo de violencia escolar o vulneración de derechos, sexuales y reproductivos de niños, niñas y adolescentes del establecimiento educativo en los niveles de preescolar, básica y media que no puedan ser resueltas por las vías que establece el manual de convivencia y se requiera de la intervención de otras entidades o instancias, serán trasladadas por el Rector de la institución, de conformidad con las decisiones del Comité Escolar de Convivencia, al ICBF, la Comisaría de Familia, la Personería Municipal o Distrital o a la Policía de Infancia y Adolescencia, según corresponda como lo indica el artículo 41 numeral 7 del decreto 1965 de 2013 y el artículo 55 de este manual de convivencia.
- Art. 168 El artículo 32 de la ley 1620 de 2013, hace mención a la orientación escolar para la convivencia que podrá implementarse mediante alianzas estratégicas con las instituciones de educación superior, a través de la creación de espacios de práctica de los estudiantes de último semestre de las carreras de psicología, psiquiatría y programas afines, los cuales el Liceo deberá exigir al personal encargado de realizar el apoyo institucional los siguientes aspectos:
1. Contribuir con la dirección del establecimiento educativo en el proceso de identificación de factores de riesgo que pueden influir en la vida escolar de los estudiantes.
 2. Documentar y registrar en el Sistema de Información Unificado de Convivencia Escolar los casos de acoso o violencia escolar – acoso escolar y Ciber acoso o vulneración de derechos sexuales y reproductivos.
 3. Participar en el proceso de acompañamiento, así como de la evaluación de los resultados de esta orientación.
 4. Actuar como agentes de enlace o agentes que apoyan la remisión de los casos de violencia escolar o vulneración de derechos sexuales y reproductivos a las instituciones o entidades según lo establecido en la Ruta de Atención Integral fijada por la institución.
 5. Participar en la definición de los planes individuales y grupales de intervención integral y seguir los protocolos establecidos en la Ruta de Atención Integral definida por la institución.
 6. Apoyar al comité escolar de convivencia en el desarrollo de estrategias e instrumentos destinados a promover y evaluar la convivencia escolar y la promoción de los derechos sexuales y reproductivos, así como documentar los casos que sean revisados en las sesiones del mismo.
 7. Participar en la construcción, redacción, socialización e implementación del manual de convivencia y de los proyectos pedagógicos de que trata el artículo 20 de la ley 1620 de 2013.
 8. Involucrar y socializar a las familias, a través de la escuela para padres y madres, en los componentes de formación, lo referente a la ruta de atención integral para la convivencia escolar y los protocolos de la ruta y del debido proceso.

CAPÍTULO III

Garantías del Debido Proceso Académico y de Convivencia Escolar.

- Art. 169 **La Relación Asimétrica:** Hace referencia a la desigualdad en el estatus o al desbalance de poder que se presenta entre las personas implicadas en una CONDICION y SITUACION en una relación interpersonal. La asimetría es el principal criterio que permite establecer cuándo una determinada CONDICION Y SITUACION



LICEO COLOMBO IRLANDES

Resolución No 4143.0.211151 diciembre 6 de 2010, Resolución 4143.2.021.6553 del 20 junio de 2011 y Resolución 4143.0.212987 del 29 de abril de 2016.

MANUAL DE CONVIVENCIA ESCOLAR

constituye una forma de violencia o abuso sexual si están implicados menores de edad. Aquí las definimos en tres categorías así:

1. **Relación asimétrica por conocimientos:** Cuando el desbalance de poder se origina en el hecho de que una de las personas implicadas en la relación tiene más experiencia o conocimiento para tomar decisiones autónomas y sobre las implicaciones de la actividad sexual. Es decir, hay abuso de poder por conocimientos porque la persona que abusa posee más criterios para establecer el significado y las implicaciones de la actividad sexual.
2. **Relación asimétrica por gratificación:** Cuando el desbalance de poder se origina en el hecho de que una de las personas implicadas en la actividad sexual sólo busca la satisfacción de su deseo sexual. En este caso, quien abusa persigue su propia gratificación y su intención no es la satisfacción mutua.
3. **Relación asimétrica de poder:** Hace referencia a diferencias o desigualdades entre las personas que facilitan o favorecen que una persona esté en una posición privilegiada o ventajosa con respecto a otra. Esas desigualdades pueden ser por edad (mayor con respecto a menor, persona adulta con respecto a niña, niño o adolescente); por conocimiento (adolescente que conoce las implicaciones de las relaciones sexuales con respecto a una niña, niño o una persona con discapacidad cognitiva que no tiene la misma información); por género (el hombre con respecto a la mujer), y por poder (docente con respecto a estudiante, una persona fuerte con respecto a una débil, líder del grupo con respecto al seguidor, o la persona más atractiva con respecto a la menos atractiva). La definición de asimetría de poder es pertinente para identificar, por ejemplo, situaciones que impliquen delitos sexuales y casos de acoso escolar.

Art. 170 **Las líneas de poder asimétrico:** Para garantizar el cumplimiento del debido proceso en la atención de los estudiantes cuando se presenten CONDICIONES y SITUACIONES en su atención del proceso educativo, la institución ha considerado las siguientes, como las líneas de poder asimétrico que deberán actuar en el favorecimiento del cambio de actitud de los estudiantes:

1. Docente titular del Área: Primera línea de poder asimétrico en la atención de condiciones y situaciones.
2. Director de grupo: Segunda línea de poder asimétrico
3. Acudiente Responsable: Tercera línea de poder asimétrico
4. Coordinador: Cuarta línea de poder asimétrico
5. Docente orientador; Quinta línea de poder asimétrico
6. Comité escolar de convivencia: Sexta línea de poder asimétrico
7. Consejo Directivo; Séptima línea de poder asimétrico

Art. 171 **El debido proceso** es un principio jurídico procesal o sustantivo según el cual toda persona tiene derecho a ciertas garantías mínimas, tendientes a asegurar un resultado justo y equitativo dentro del proceso, a permitirle tener oportunidad de ser oído y a hacer valer sus pretensiones legítimas frente al juez.”

Art. 172 **DEFINICION INSTITUCIONAL DEL DEBIDO PROCESO:** Para garantizar el cumplimiento del debido proceso en la atención de las CONDICIONES y SITUACIONES que se presenten con los estudiantes, todos los responsables de atender las actuaciones de los miembros de la comunidad educativa, deberán cumplir con los siguientes aspectos, que serán de obligatorio cumplimiento en el debido proceso:

1. **Notificar a los implicados:** El representante de la institucionalidad debe notificar de la infracción incurrida como CONDICION o SITUACION a los implicados, previa identificación de los hechos en el manual de convivencia escolar, invocando los artículos a que estos (los hechos) hacen referencia.
2. **Versión libre de los hechos:** El representante de la institucionalidad debe hacer una descripción breve de los hechos en relación con la CONDICION o SITUACION identificada, y solicitar por escrito en versión libre, los hechos incurridos y narrados por los implicados.
3. **Derecho a la legítima defensa:** El representante de la institucionalidad debe aceptar de manera libre y espontánea, los descargos de los implicados (La aceptación o no de los hechos que lo vinculan al



LICEO COLOMBO IRLANDÉS

Resolución No 4143.0.211151 diciembre 6 de 2010, Resolución 4143.2.021.6553 del 20 junio de 2011 y Resolución 4143.0.212987 del 29 de abril de 2016.

MANUAL DE CONVIVENCIA ESCOLAR

proceso) de la **CONDICION** o **SITUACION** que los vincula como un derecho fundamental del debido proceso que tiene el agresor y el agredido.

4. **Reparación a la víctima:** El representante de la institucionalidad debe recomendar el proceso de justicias restaurativas para la reparación a las víctimas o agredidos a través de las acciones disuasivas, correctivas o re educativas, según haya sido la tipología. - Establecer un compromiso entre las partes para garantizar la reparación a la víctima o agredido por parte del agresor y la restauración del ambiente escolar buscando la reconciliación entre las partes.
5. **Seguimiento a la reparación:** El representante de la institucionalidad debe hacer seguimiento a la acción reparadora y emitir un concepto de los resultados obtenidos en el cumplimiento o incumplimiento del compromiso suscrito. - Certificar el cumplimiento de la acción reparadora como atenuante si se cumple o como agravante si se incumple.

Art. 173 **PASOS PARA CUMPLIR CON LA RUTA DE ATENCIÓN INTEGRAL EN EL DEBIDO PROCESO:** EL LICEO COLOMBO IRLANDÉS teniendo en cuenta lo dispuesto en la Ley 1098, el Decreto 1290, la ley 1620 y el decreto 1965 de 2013, Guía 49 del MEN según la ruta de atención integral para la convivencia escolar y las políticas institucionales, asume y reconoce oficialmente los siguientes pasos para cumplir con el debido proceso académico y de convivencia escolar amparados en el artículo 29 de la Constitución Política de 1991 y el Artículo 26 de la ley 1098 y este manual de convivencia:

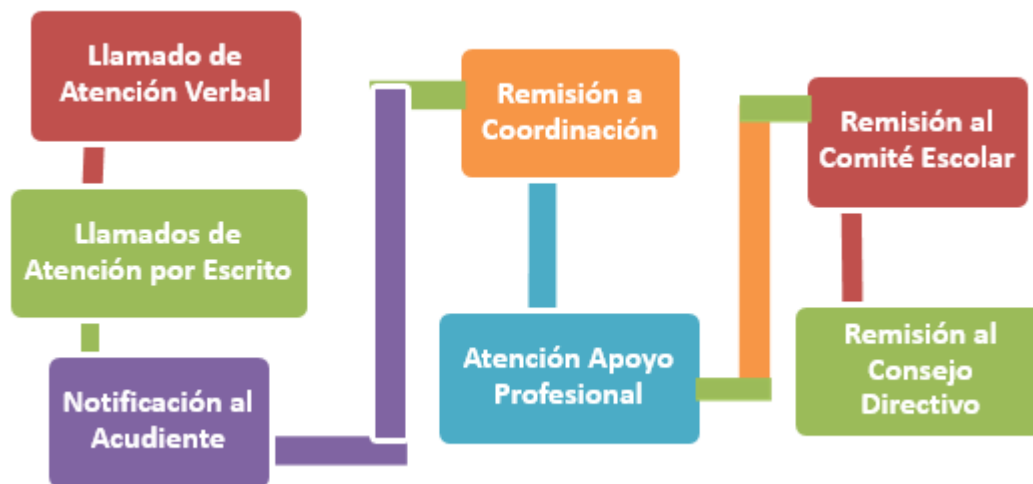

PASO 1: LLAMADO DE ATENCIÓN VERBAL: Este se convierte en el inicio del debido proceso y lo inicia el docente titular del área o cualquier directivo de la institución; se cumple para establecer compromisos de cambio de actitud y mejoramiento en lo académico o de convivencia escolar.

PASO 2: LLAMADO DE ATENCIÓN POR ESCRITO: Quien haya sido llamado en su atención de manera verbal y reincida en una actitud que amerite un nuevo llamado de atención, éste será por escrito y se debe diligenciar el protocolo P-01AD. Firmado por la estudiante y quien realice la anotación para establecer compromisos, el protocolo debe ser firmado por la estudiante, una vez este haya cumplido con la acción disuasiva recomendada con el concepto de **ATENUANTE** por haber cumplido la acción. En el caso de incumplimiento de la acción disuasiva el concepto debe ser de **AGRAVANTE** y ser firmado una vez se cumpla los tiempos para su cumplimiento. El docente titular del área podrá hacer uso de los mediadores escolares para dirimir las diferencias con el implicado.

PASO 3: NOTIFICACION AL ACUDIENTE: El orientador de grupo es el encargado de manejar el observador de la estudiante cuyo formato o protocolo es P-03AD; en él, se deben escribir las **CONDICIONES Y SITUACIONES** de tipo académico, de convivencia escolar o de acoso escolar y Ciberacoso reportadas por los docentes en el protocolo de llamado de atención por escrito P-01AD y con este, respaldar la validez del observador, con las firmas de todos los responsables: estudiante, docente o directivo y padres de familia; A partir del reporte en el observador la estudiante, los padres de familia a acudientes deben ser notificados de



LICEO COLOMBO IRLANDÉS

Resolución No 4143.0.211151 diciembre 6 de 2010, Resolución 4143.2.021.6553 del 20 junio de 2011 y Resolución 4143.0.212987 del 29 de abril de 2016.

MANUAL DE CONVIVENCIA ESCOLAR

inmediato, porque sus firmas en él, son fundamentales para validar el debido proceso. El orientador de grupo debe notificar a los padres de familia o acudientes la entrega del caso a la coordinación a través del protocolo P-04AD, en el cual se advierte de las consecuencias futuras de esta situación en el implicado. El orientador de grupo deberá cumplir con los siguientes aspectos como parte de su competencia en el debido proceso:

- El orientador de grupo debe decepcionar todos los protocolos P-01AD que le entreguen los docentes o miembros de la comunidad educativa cuando reporten un caso de algún estudiante de su grupo a cargo, una vez recepcionados, se debe colocar en la primera página de la CARPETA EN CUSTODIA la ruta de atención integral para la convivencia escolar y colocar los datos personales del implicado, marcar con un resaltador el seguimiento del caso según la lista de chequeo y manejar responsablemente su archivo hasta la entrega del caso a la coordinación.
- El orientador de grupo tiene la competencia y debe motivar la participación del Gestor de Paz para llegar a acuerdos que faciliten la solución efectiva del problema entre los implicados, facilitando los espacios para que se reúna con la estudiante implicada diligenciando el protocolo P-02AD, allí el mediador establecerá un compromiso con la estudiante de mejoramiento en su actitud y entregará el protocolo firmado por ambos al director de grupo.

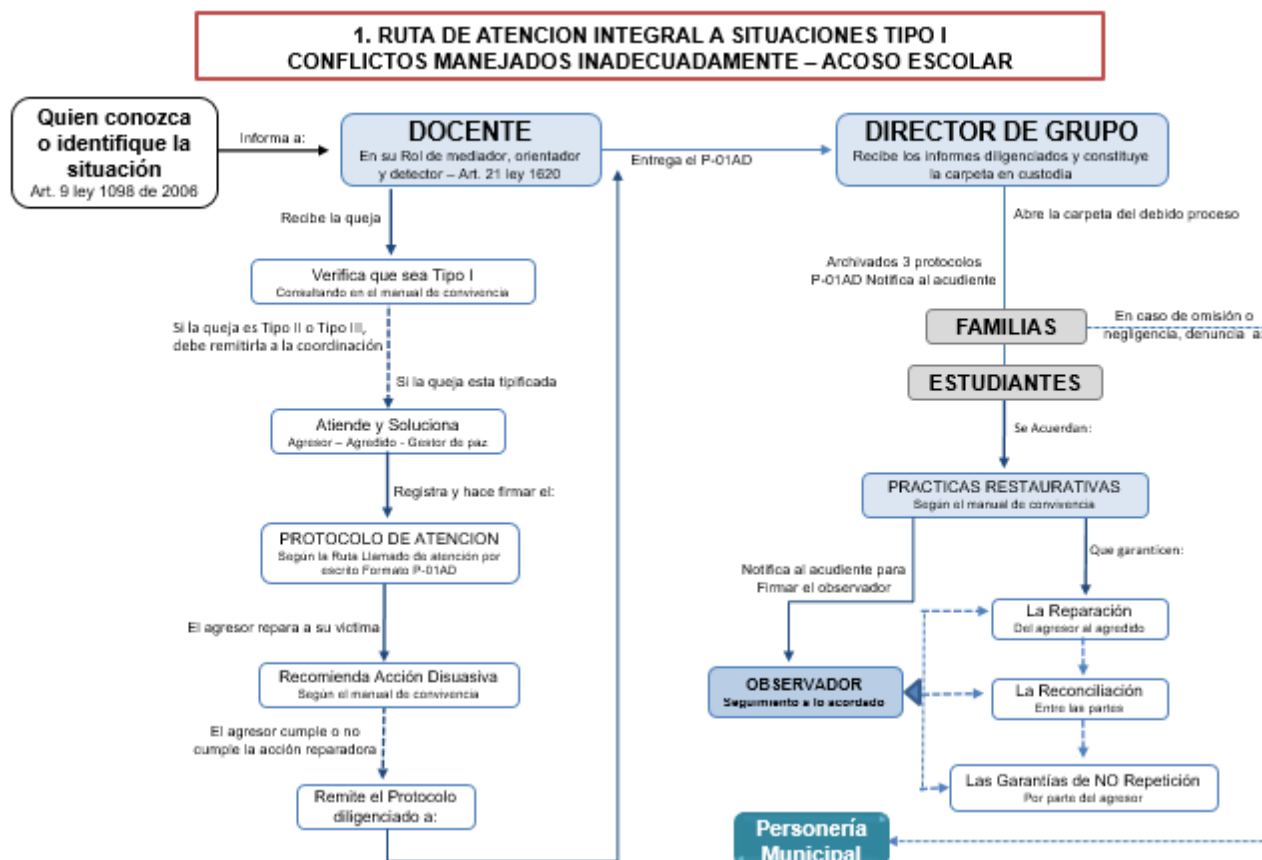

- El orientador de grupo cuando haya registrado tres anotaciones o más en el observador de la estudiante protocolo P-03AD, verificara el seguimiento en la ruta de atención integral para la convivencia escolar y debe revisar la CARPETA EN CUSTODIA del implicado cuyos protocolos deben estar debidamente diligenciados y a través del protocolo P-04AD notificar a los padres de familia o acudientes de la gravedad del caso y las consecuencias futuras al reportar a través del protocolo PR-01AD la entrega del caso a la coordinación. El protocolo PR-01AD servirá al orientador de grupo como constancia del caso entregado a la coordinación



LICEO COLOMBO IRLANDÉS

Resolución No 4143.0.211151 diciembre 6 de 2010, Resolución 4143.2.021.6553 del 20 junio de 2011 y Resolución 4143.0.212987 del 29 de abril de 2016.

MANUAL DE CONVIVENCIA ESCOLAR

PASO 4: INTERVENCION DE LA COORDINACION: Una vez remitido el caso a la coordinación a través del protocolo PR-01AD, El coordinador, diligenciará el formato o protocolo P-05AC cuando la estudiante sea reportado por incurrir en alguna falta contemplada en este manual de convivencia, el protocolo corresponde a las anotaciones específicas del caso por Condiciones y Situaciones o conductas asociadas a lo académico, la convivencia escolar y el acoso escolar y Ciberacoso. Este protocolo debe ser firmado por la estudiante, el coordinador y los padres de familia quienes deben ser siempre notificados de cualquier situación que afecte el observador de la coordinación. Cuando el coordinador diligencia el protocolo P-05AC debe recomendar al implicado el cumplimiento de una acción correctiva definida en este manual de convivencia y hasta tanto la estudiante manifieste su cumplimiento o incumplimiento no será firmada definitivamente por los responsables. El coordinador deberá cumplir con los siguientes aspectos como parte de su competencia en el debido proceso:

- a. El coordinador tiene la competencia y debe motivar la participación del Personero Estudiantil como garante de derechos para que se reúna con la estudiante implicada diligenciando el protocolo P-06AC, allí, el personero establecerá un compromiso con la estudiante de mejoramiento en su actitud y entregará el protocolo firmado por ambos al coordinador.
- b. El coordinador tiene la competencia y debe remitir el caso a una instancia pedagógica de apoyo profesional con disponibilidad y alcance institucional, en el caso de no contar con ella, la remisión será a través del SISBEN – EPS - al Hospital más cercano o puesto de salud (Artículo 41 numeral 7 del Decreto 1965 de 2013) Esta remisión debe hacerla diligenciando el protocolo P-07AC cuya copia será firmada y entregada a los padres de familia o acudientes del implicado

PASO 5: REMISION DEL CASO A INSTANCIAS PEDAGOGICAS DE APOYO PROFESIONAL: Como garantía del cumplimiento de todos sus derechos, el implicado deberá ser atendido por un profesional de apoyo que permita diagnosticar las razones de su comportamiento, este profesional puede ser un Psicólogo, psiquiatra, terapeuta del lenguaje, fonoaudiólogo, consejero institucional, comisión local de convivencia escolar o profesional competente en el comportamiento humano, el procedimiento para el cumplimiento de este PASO en el debido proceso deberá cumplir con los siguientes aspectos:

- a. El profesional de apoyo pedagógico deberá remitir a la institución los pasos y resultados de su seguimiento los cuales serán consignados por el coordinador en el protocolo P-08AC con el anexo del diagnóstico profesional como prueba, teniendo en cuenta que los profesionales de apoyo pedagógico utilizan formatos y documentos especiales de su competencia, el protocolo P-08AC trata de evitar solicitar información netamente confidencial o interferir en la competencia del profesional de apoyo.
- b. Cuando los profesionales de apoyo están al alcance del Liceo por su capacidad instalada se deberá cumplir con el paso anterior. En el caso de hacer una remisión al SISBEN – EPS - al Hospital más cercano o puesto de salud (Artículo 41 numeral 7 del Decreto 1965 de 2013) se aplicará lo dispuesto en el artículo 178 de este manual de convivencia con respecto al VENCIMIENTO DE TERMINOS, cumplido este paso el coordinador debe diligenciar el protocolo P-08AC y dará continuidad a los pasos del debido proceso.
- c. El coordinador en su respectiva sede podrá convocar a la comisión local de convivencia escolar quien se convierte en un órgano consultivo y de apoyo a la coordinación para formalizar la remisión de los casos al comité escolar de convivencia, la comisión local de convivencia escolar deberá diligenciar el protocolo P-08AC como resultado de su deliberación antes de remitir el caso al comité escolar de convivencia.



LICEO COLOMBO IRLANDÉS

Resolución No 4143.0.211151 diciembre 6 de 2010, Resolución 4143.2.021.6553 del 20 junio de 2011 y Resolución 4143.0.212987 del 29 de abril de 2016.

MANUAL DE CONVIVENCIA ESCOLAR

días hábiles, según sea tipificada sus Condiciones y Situaciones TIPO III, y el formato o protocolo para su validación será el P-09AR, que debe ser firmado por la estudiante, el Rector y los padres de familia o acudientes.

- b. **PROTOCOLO DE MATRÍCULA EN OBSERVACIÓN:** El comité escolar de convivencia reunido de manera ordinaria o extra ordinaria, después de estudiar el caso de la estudiante implicado y reincidente o no en esta instancia, exigirá a través de un **ACUERDO DE ACCIONES RE EDUCATIVAS**, limitar los alcances de su matrícula formalizada, notificando a través de este **ACUERDO**, la condición de su pérdida del cupo para continuar estudios el próximo año lectivo, o la pérdida inmediata de su condición de estudiante (artículo 21 del manual de convivencia) procedimiento reafirmado en segunda instancia por el consejo directivo, el comité otorga competencia al **RECTOR** para que a través del protocolo P-10AR, pueda ejecutar la acción re educativa de la estudiante y notificar con anticipación la pérdida del cupo para el próximo año lectivo o la cancelación de la matrícula en cualquier momento del año lectivo si no demuestran cambios positivos a partir del momento en que esto ocurra, los protocolos deben estar firmados por la estudiante, el Rector y los padres de familia y/o acudientes.
- c. **REMISION A INSTANCIAS EXTERNAS DE APOYO:** El comité escolar de convivencia deberá remitir a cualquiera de las instancias de apoyo externo a que se refiere el artículo 41 numeral 7 del Decreto 1965 de 2013 y artículo 88 de este manual de convivencia, al comité municipal de convivencia escolar o al comité nacional de convivencia escolar, además deberá reportar en el **SISTEMA NACIONAL UNIFICADO DE CONVIVENCIA ESCOLAR** todos los casos que le sean asignados como parte del protocolo nacional del MEN. Estas acciones del comité escolar son propias de su competencia y deben aplicarse cuando lo considere necesario como apoyo a la solución del conflicto, estas instancias del estado tendrán acceso al sistema nacional unificado de convivencia escolar y para su remisión el comité utilizará el protocolo P-11AR. El acuerdo de acciones re educativas le dará facultades al coordinador para proceder ante autoridades competentes con la presentación del **FOLDER** o **CARPETA EN CUSTODIA** que dan fe y testimonio del debido proceso.
- d. El comité de convivencia escolar conformado en la institución según las disposiciones de la ley 1620 y el decreto 1965 de 2013, tendrá en sus funciones un cronograma de reuniones ordinarias, las cuales serán aprovechadas por el coordinador de cada sede para presentar los casos especiales debidamente sustentados según la ruta de atención integral para la convivencia escolar y el cumplimiento del debido proceso. Los casos serán motivados por el respectivo coordinador de cada sede o jornada ante el comité escolar de convivencia, previa verificación del seguimiento en la lista de chequeo de la ruta de atención integral, garantizando que se hayan cumplido estrictamente todos los pasos del debido proceso, allí, el comité escolar de convivencia **ATENDERÁ** cada caso según las disposiciones de este manual de convivencia y la **GUIA TECNICA DEL COMITÉ ESCOLAR DE CONVIVENCIA** referida en el artículo 91 de este manual y otorgará competencia al coordinador y al rector(a), para que hagan efectivas la Acciones Re Educativas según los respectivos protocolos de la ruta de atención integral para la convivencia escolar. El comité escolar deberá ser convocado de manera extra ordinaria por el Rector cuando se considere necesario.

PASO 7: REMISION DEL CASO AL CONSEJO DIRECTIVO: Cumplidos todos los pasos de la ruta de atención integral para la convivencia escolar, el Rector a través del protocolo PR-03AR, convocará de manera ordinaria o extra ordinaria al consejo directivo en pleno y presentará el caso a través del coordinador respectivo. La disposición impuesta según el **ACUERDO DE ACCIONES RE EDUCATIVAS** del consejo directivo, será formalizada por el Rector a través del protocolo P-12AR resolución que debe ser firmado por la estudiante, el Rector y los padres de familia o acudientes con el anexo del **ACUERDO DE ACCIONES RE EDUCATIVAS** del consejo directivo. El consejo directivo hará uso de las siguientes condiciones para deliberar el acuerdo sancionatorio:

- a. La acción re educativa impuesta por esta instancia, entre otras, estará soportada por las disposiciones del fallo de la Corte Constitucional, tutela T-569 de 1994, “el derecho a la educación no es un derecho absoluto, es un derecho deber que exige a todos **DEBERES**”. Por lo tanto “Ningún establecimiento educativo tendrá porque aceptar en sus aulas a estudiantes que de manera indiscriminada y reiterativa infringen las normas



LICEO COLOMBO IRLANDES

Resolución No 4143.0.211151 diciembre 6 de 2010, Resolución 4143.2.021.6553 del 20 junio de 2011 y Resolución 4143.0.212987 del 29 de abril de 2016.

MANUAL DE CONVIVENCIA ESCOLAR

de convivencia escolar, rendimiento académico y promoción de conductas asociadas al acoso escolar y Ciberacoso, porque afectan el derecho a la educación de sus compañeros que si rinden y cumplen con lo acordado en el ACTO DE CORRESPONSABILIDAD.

- b. Cuando sea citado el Consejo Directivo, el coordinador deberá presentar todos los protocolos debidamente diligenciados que garantizan el cumplimiento del derecho al debido proceso contemplado en el artículo 26 de la ley 1098 de 2006 y la ruta de atención integral para la convivencia escolar, además de las recomendaciones realizadas por el comité escolar de convivencia, que demuestran la reiteración indiscriminada de CONDICIONES Y SITUACIONES TIPO III.
- c. Una vez cumplido los pasos del debido proceso y el consejo directivo hayan emitido su ACUERDO DE ACCIONES RE EDUCATIVAS, el implicado y su acudiente tienen derecho de hacer uso de los diferentes recursos propuestos en el artículo 171 numerales 7, 8, 9 y 10 de este manual de convivencia en el caso de considerar injusta la medida o que se hayan vulnerado sus derechos. En el caso de hacer uso de este recurso, le corresponderá al CONSEJO DIRECTIVO revisar de nuevo el caso en segunda instancia.

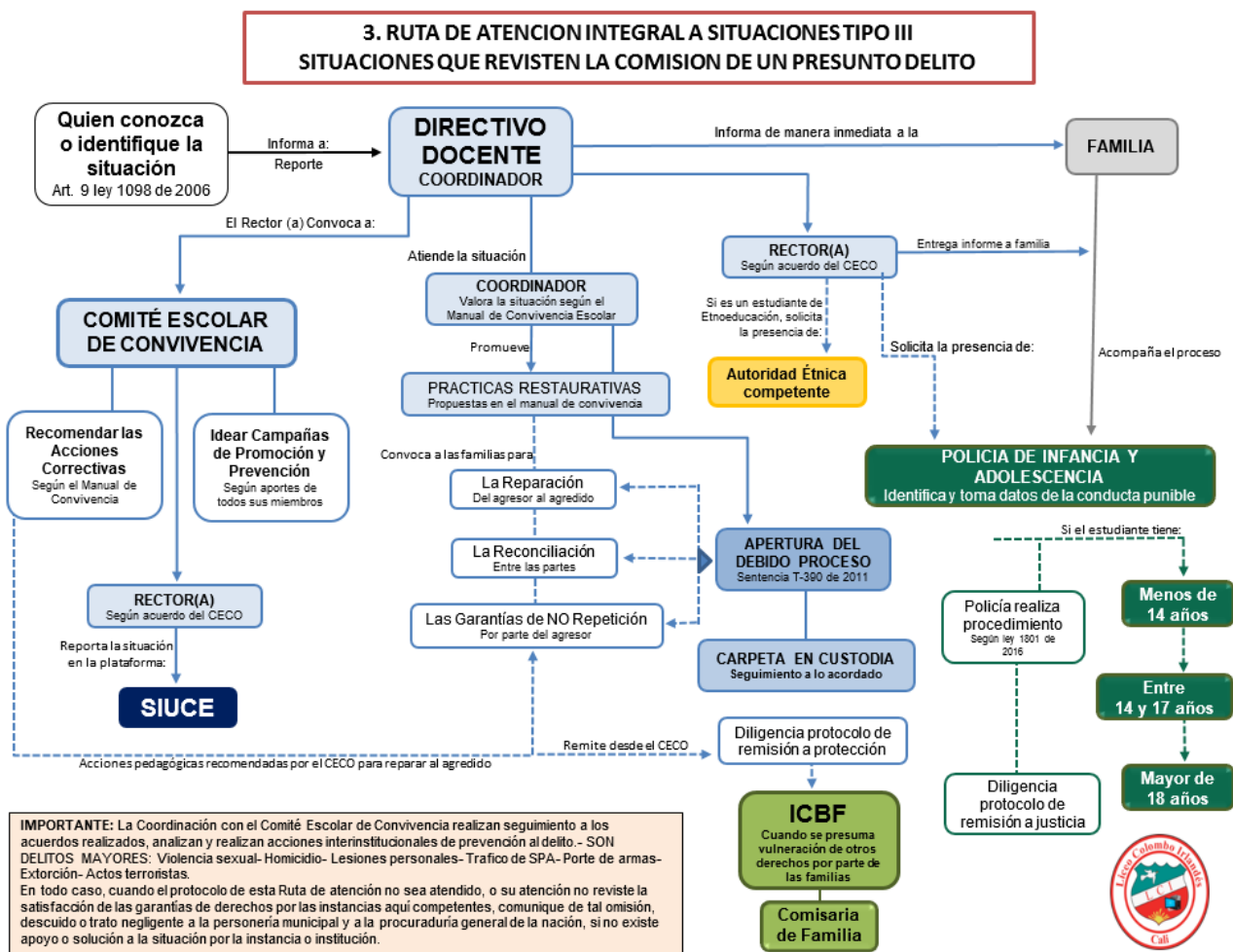

Art. 174 **CASOS ESPECIALES DEL DEBIDO PROCESO:** Pasos del debido proceso en situaciones tipo III con reincidencia donde se debe utilizar el protocolo PCE-O1 El Liceo considera que las siguientes situaciones afectan directamente el clima y la convivencia escolar y por ser situaciones especiales que pueden afectar seriamente a la Comunidad Educativa se debe proceder obviando algunos pasos de la ruta de atención integral para la convivencia escolar:



LICEO COLOMBO IRLANDÉS

Resolución No 4143.0.211151 diciembre 6 de 2010, Resolución 4143.2.021.6553 del 20 junio de 2011 y Resolución 4143.0.212987 del 29 de abril de 2016.

MANUAL DE CONVIVENCIA ESCOLAR

1. No se cumplirá paso a paso con todos los numerales del debido proceso mencionados en el artículo anterior, cuando la estudiante incurra en una situación TIPO III o falta tipificada como gravísima que afecte a la Comunidad Educativa, como un delito fuera y dentro del establecimiento educativo, o que su actuar en la vida personal lo lleve a un proceso judicial, que sea condenado por la justicia ordinaria del Estado o que sea necesario ser remitido a una instancia externa por el comité escolar de convivencia.
2. Cuando un estudiante reincide incurriendo en Condiciones y Situaciones TIPO III o Situaciones Gravísimas y las circunstancias AGRAVANTES contempladas en este manual de convivencia incrementan su grado de responsabilidad, sin evidenciar cambios positivos en su desempeño académico, personal o social.
3. Cuando un estudiante presente trastorno en su salud mental (psiquiátrica o neurológica) que le impida una sana convivencia estudiantil y que afecte el clima escolar de la institución.

PARÁGRAFO: El cumplimiento de las condiciones anteriores por un estudiante, permitirá al Liceo hacer uso del paso número 7 del debido proceso (Cancelación del acto de corresponsabilidad T-569 de 1994) exigiendo el cambio de espacio pedagógico por incumplimiento del acto de corresponsabilidad demostrado en el debido proceso. Este procedimiento puede cumplirse saltando del numeral en que se encuentre actualmente el implicado en su debido proceso hasta el PASO 6 y 7 Acuerdo sancionatorio del Comité escolar de convivencia y del Consejo Directivo como lo dispone este Manual de Convivencia.

CAPÍTULO IV.

Clasificación y Tipificación de las Condiciones y Situaciones Tipo I, II y III.

- Art. 175 **Derechos Humanos, sexuales y reproductivos (DHSR):** Son las libertades fundamentales que tienen todas las personas con respecto a su sexualidad, sus decisiones sexuales y reproductivas y el cuidado de sí mismas para promover, mantener y mejorar su bienestar y el de otras personas con las que se relaciona. Su denominación ha facilitado el reconocimiento de la sexualidad, la actividad sexual y la reproducción en la salud de las personas, en general, y particularmente en el bienestar y la calidad de vida de los grupos tradicionalmente discriminados: niñas, niños, adolescentes, mujeres, personas que expresan identidades sexuales diversas, y personas en condición de discapacidad
- Art. 176 **TIPIFICACION DEL acoso escolar y Ciberacoso:** Esta conducta por parte de la comunidad educativa será tipificada como tal, cuando ocurra por primera vez, de forma reiterada o a lo largo de un tiempo determinado, ante la indiferencia o complicidad de su entorno por los miembros de poder asimétrico que tienen competencia jerárquica para mitigar las acciones y no proceden de manera inmediata, estratégica ni aplicando los pasos del debido proceso según la ruta de atención integral para la convivencia escolar de la institución.
- Art. 177 **ACOSO ESCOLAR:** Es la conducta negativa, intencional, metódica y sistemática de agresión, intimidación, acoso, humillación, ridiculización, difamación, coacción, aislamiento deliberado, amenaza o incitación a la violencia o cualquier forma de maltrato psicológico, verbal, físico o por medios electrónicos contra un niño, niña o adolescente, o cualquier miembro de la comunidad educativa (Artículo 2 de este manual de convivencia) incurrido por parte de un estudiante o varios de sus pares con quienes mantiene una relación de poder asimétrica y entre los diferentes miembros de la comunidad educativa. También puede ocurrir por parte de docentes contra estudiantes, o por parte de estudiantes contra docentes, ante la indiferencia o complicidad de su entorno donde pueden ocurrir las siguientes Condiciones y Situaciones:
1. DE UN ESTUDIANTE a otro o a varios estudiantes.
 2. DE UN ESTUDIANTE a un docente, directivo, empleado, visitante o padre de familia.
 3. DE UN DOCENTE a un estudiante, a un directivo, compañero o padre de familia.
 4. DE UN DIRECTIVO a un estudiante, docente, empleado, compañero, padre de familia.
 5. DE UN PADRE DE FAMILIA a la institución, a un directivo, docente, estudiante o acudiente.



LICEO COLOMBO IRLANDÉS

Resolución No 4143.0.211151 diciembre 6 de 2010, Resolución 4143.2.021.6553 del 20 junio de 2011 y Resolución 4143.0.212987 del 29 de abril de 2016.

MANUAL DE CONVIVENCIA ESCOLAR

Art. 178 CIBER ACOSO: Forma de intimidación con uso deliberado de tecnologías de información (Internet, redes sociales virtuales, telefonía móvil y videojuegos online) para ejercer maltrato psicológico, intimidación, humillación, ridiculización y difamación de manera casual, continuada o reiterativa entre iguales o de miembros con poder asimétrico. Serán consideradas por este manual de convivencia las formas de esta conducta asociadas a lo dispuesto en el artículo 182 de este manual de convivencia, para que sean atendidas cuando estas se presenten.

AGRESIÓN ESCOLAR: Toda acción realizada por una o varias personas que conforman la comunidad educativa y que busca afectar negativamente a otras personas de la misma comunidad, de las cuales por lo menos una es estudiante. La agresión escolar puede ser física, verbal, gestual, relacional y electrónica (Decreto 1965 de 2013, artículo 39).

Art. 179 TIPOLOGÍAS DE AGRESION ESCOLAR ASOCIADAS AL ACOSO ESCOLAR Y CIBER ACOSO: Este manual de convivencia reconoce las siguientes AGRESIONES, como conductas asociadas al acoso escolar y Ciberacoso por parte de cualquiera de los miembros de la comunidad educativa como lo dispone el decreto 1965 de 2013 y la guía 49 del MEN de 2014:

Tipología		Definición
1	AGRESIÓN FÍSICA:	Toda acción que tenga como finalidad causar daño al cuerpo o a la salud de otra persona. Incluye puñetazos, patadas, empujones, cachetadas, mordiscos, rasguños, pellizcos, jalón de pelo, chuzadas entre otras.
2	AGRESIÓN VERBAL	Es toda acción que busque con las palabras degradar, humillar, atemorizar, descalificar a otros. Incluye insultos, apodosos ofensivos, burlas y amenazas.
3	AGRESIÓN GESTUAL	Es toda acción que busque con los gestos degradar, humillar, atemorizar o descalificar a otros.
4	AGRESIÓN RELACIONAL	Es toda acción que busque afectar negativamente las relaciones que otros tienen. Incluye excluir de grupos, aislar deliberadamente y difundir rumores o secretos buscando afectar negativamente el estatus o imagen que tiene la persona frente a otros.
5	AGRESIÓN ELECTRÓNICA	Es toda acción que busque afectar negativamente a otros a través de medios electrónicos. Incluye la divulgación de fotos o videos íntimos o humillantes en Internet, realizar comentarios insultantes u ofensivos sobre otros a través de redes sociales y enviar correos electrónicos o mensajes de texto insultantes u ofensivos, tanto de manera anónima como cuando se revela la identidad de quien los envía.
6	CIBERACOSO ESCOLAR	Es toda forma de intimidación con uso deliberado de tecnologías de información (Internet, redes sociales virtuales, telefonía móvil y videojuegos online) para ejercer maltrato psicológico y continuado. Incluye agresiones electrónicas que pueden haberse realizado una sola vez, pero que se convierten en situaciones de agresión repetida al quedar en espacios virtuales a los cuales muchas personas pueden acceder.
7	AGRESION ESPORADICA	Acción que ocurre solo una vez, es decir, que no hace parte de un patrón de agresiones repetidas contra una misma persona. Incluye eventos aislados de agresión física, verbal o relacional.



LICEO COLOMBO IRLANDÉS

Resolución No 4143.0.211151 diciembre 6 de 2010, Resolución 4143.2.021.6553 del 20 junio de 2011 y Resolución 4143.0.212987 del 29 de abril de 2016.

MANUAL DE CONVIVENCIA ESCOLAR

8	AGRESION O DAÑO A LAS PERTENENCIAS	Es toda acción de agresión o acoso escolar y Ciberacoso que involucra daños en la propiedad de objetos y pertenencias de las personas en el establecimiento educativo como: útiles escolares, artefactos electrónicos, vehículos, dispositivos móviles, prendas de vestir, mobiliario, textos escolares, recursos económicos y demás objetos asociados a la propiedad privada o del estado.
9	AGRESION PSICOLOGICA	Es el resultado de las acciones que son propias del acoso escolar y Ciberacoso y que terminan afectando la autoestima del implicado, su proyecto de vida y su salud mental, desencadenando en comportamientos inadecuados que afectaran su personalidad en el proceso de formación o en su desempeño laboral, personal, social y académico.
10	ACOSO SEXUAL	De acuerdo con el código penal colombiano, artículo 210A, el acoso sexual es un delito y lo define como “el que en beneficio suyo o de un tercero y valiéndose de su superioridad manifiesta o relaciones de autoridad o de poder, edad, sexo, posición laboral, social, familiar o económica, acose, persiga, hostigue o asedie física o verbalmente, con fines sexuales no consentidos, a otra persona”.
11	ACOSO POR HOMOFOBIA	Situaciones en las que se observan de manera repetida y sistemática agresiones como apodos, bromas, insultos, rumores, comentarios ofensivos verbales o escritos (notas en los baños, paredes, tableros, pupitres) relativos a la orientación sexual real o supuesta de la persona o a su identidad de género. Se incluyen prácticas repetidas de segregación (separar del grupo), de exclusión (impedir la participación en las actividades y toma de decisiones) o de discriminación (establecer barreras o restricciones para el disfrute de los derechos fundamentales). Este tipo de acoso generalmente se dirige hacia las personas que expresan una sexualidad que no cumple con los estereotipos sociales asociados al género o a la orientación sexual.

Art. 180 **CONSECUENCIAS DEL ACOSO ESCOLAR Y CIBER ACOSO:** Entre muchas de las consecuencias que genera la conducta del acoso escolar y Ciberacoso en la escuela cuando esta conducta no se mitiga a tiempo por los funcionarios competentes, el afectado por el acoso escolar y Ciberacoso presenta efectos devastadores sobre la salud, el bienestar emocional, el rendimiento escolar, la autoestima, el desarrollo social y personal, la salud mental y el proyecto de vida, afectando en los actores involucrados severas consecuencias sobre el ambiente de aprendizaje y el clima escolar del establecimiento educativo. Por lo tanto, se deberán proponer acciones de disuasivas, correctivas y re educativas, enfocadas en el restablecimiento de los derechos y los daños físicos y morales de los afectados.

Art. 181 **Re-victimización:** Situación que se da al exponer a nuevos atropellos o situaciones de vulnerabilidad a una persona agredida o víctima, por parte de las personas que deben brindarle atención o apoyo (escolar, comunitario, institucional o legal) Algunos ejemplos comunes de re-victimización en situaciones de acoso sexual son:

1. Regañar a la víctima por haberse puesto en una situación de riesgo;
2. Dar a conocer su identidad y caso a la comunidad;
3. Insinuar que tiene algún nivel de responsabilidad en lo sucedido;
4. Pedirle que no arme escándalo, se mantenga en silencio o no denuncie;
5. Tomar medidas que la lleven a cambiar su vida cotidiana sin que la víctima lo desee, como cambio de Establecimiento Educativo, salón, barrio, etc., y
6. Pedirle que narre y recuerde lo sucedido una y otra vez, a varias personas, reviviendo la experiencia dolorosa.

CLASIFICACION DE LAS CONDICIONES Y SITUACIONES:



LICEO COLOMBO IRLANDÉS

Resolución No 4143.0.211151 diciembre 6 de 2010, Resolución 4143.2.021.6553 del 20 junio de 2011 y Resolución 4143.0.212987 del 29 de abril de 2016.

MANUAL DE CONVIVENCIA ESCOLAR

Art. 182 El manual de convivencia del Liceo reconoce el termino SITUACION, como ACCIÓN negativa que afecta el ambiente escolar y el clima institucional, ya sea de manera voluntaria o culposa, de una norma establecida y tipificada en este manual de convivencia. Cualquier Situación incurrida en la institución puede ser CORREGIDA o RESTAURADA de diversas maneras:

1. Recomendando el desarrollo de acciones Disuasivas – Correctivas o Re educativas.
2. Emitiendo un acto administrativo llamado ACUERDO DE ACCIONES RE EDUCATIVAS.

Art. 183 La Ruta de Atención Integral para la Convivencia Escolar en relación con las disposiciones de la ley 1098 de 2006 y la ley 1620 y el decreto 1965 de 2013, reconocen formalmente en este manual de convivencia, la competencia de los docentes y directivos como líneas de poder asimétrico en el manejo de las acciones pedagógicas o correctivos ante una CONDICION y SITUACION - así:

1. Los docentes y directivos no tienen competencia para recomendar acciones pedagógicas de restauración de derechos a un estudiante, cuando este incurra en CONDICIONES Y SITUACIONES TIPO III sin el apoyo del Comité de Convivencia Escolar o del Consejo Directivo, pues según las disposiciones de la ley 1098 de 2006, su competencia se limita únicamente a la recomendación de acciones disuasivas o correctivas y de la atención de las Condiciones y Situaciones TIPO I – II según este manual de convivencia.
2. Cuando se trate de Condiciones y Situaciones tipificadas como TIPO III, tendrán competencia para recomendar acciones pedagógicas de restauración de derechos, únicamente por el Comité de Convivencia Escolar y el Consejo Directivo.
3. Los directivos podrán imponer las Acciones Re Educativas a través de actos administrativos, una vez el comité escolar de convivencia quien tiene competencia para hacerlo, hayan emitido y firmado el ACUERDO.

Art. 184 DEFINICION DE LAS CONDICIONES; EL LICEO COLOMBO IRLANDÉS ha definido y clasificado las Condiciones como aquellas reglas o normas institucionales que deben garantizar una sana convivencia y un desempeño académico de alto nivel las cuales según este manual de convivencia serán clasificadas en CONDICIONES TIPO I – II y III.

1. SON CONDICIONES TIPO I:

Aquellas reglas o normas institucionales que pretenden asegurar el buen desempeño para la convivencia escolar y el alto rendimiento académico que es compromiso de corresponsabilidad suscrito en la matrícula entre la institución, la estudiante y su acudiente y que su incumplimiento no afecta de manera directa a los demás miembros de la comunidad educativa.

2. SON CONDICIONES TIPO II:

Aquellas reglas o normas institucionales que pretenden garantizar el cumplimiento del clima escolar favorable a la gestión de aula y por supuesto conseguir los mejores resultados académicos suscritos en el acto de corresponsabilidad y que su incumplimiento, afectan de manera directa a sus compañeros, los ritmos de aprendizaje en el aula y motivan el bajo rendimiento académico en el grupo.

3. SON CONDICIONES TIPO III:

Aquellas reglas o normas asociadas a la convivencia escolar y al rendimiento académico como una meta que todos deben garantizar en el aula y en la institución como un compromiso de corresponsabilidad suscrito en el momento de la matrícula y que sus incumplimientos afectan el clima escolar y organizacional de la institución, amenazando con su bajo rendimiento escolar los resultados académicos externos e internos de la institución en el panorama municipal departamental y nacional.

Art. 185 DEFINICION DE LAS SITUACIONES; EL LICEO COLOMBO IRLANDÉS ha definido y clasificado las Situaciones que se puedan generar en el desempeño de la convivencia escolar como SITUACIONES TIPO I – II y III como lo define la ley 1620 de 2013.

1. SON SITUACIONES TIPO I:



LICEO COLOMBO IRLANDÉS

Resolución No 4143.0.211151 diciembre 6 de 2010, Resolución 4143.2.021.6553 del 20 junio de 2011 y Resolución 4143.0.212987 del 29 de abril de 2016.

MANUAL DE CONVIVENCIA ESCOLAR

Aquellas que sin ocasionar graves traumatismos en el desarrollo del proceso educativo en la institución, causan malestar y expresan comportamientos inadecuados de la estudiante, incumpliendo sus deberes y/o lesionando los derechos de los demás. Como situaciones esporádicas que inciden negativamente en el desarrollo del clima escolar y que no generan daños al cuerpo ni a la salud física o mental.

2. SON SITUACIONES TIPO II:

Aquellas que producen un daño importante en la armonía del desarrollo institucional, afectando el adecuado desempeño de los procesos pedagógicos y formativos contemplados en los deberes y derechos de los estudiantes a nivel individual y colectivo. Son situaciones de agresión escolar o Ciber acoso escolar que no sean consideradas como un delito y que ocurren de manera reiterativa o frecuente y que generan daños al cuerpo o a la salud física y mental sin generar incapacidad alguna a los involucrados.

3. SON SITUACIONES TIPO III:

Aquellas que perturban el orden y buen desempeño de la convivencia institucional, generando con sus actos inadecuados una mala imagen a la institución y convirtiéndose en una influencia negativa para los compañeros, atentando gravemente contra la integridad de la Comunidad Educativa. También son SITUACIONES que son constitutivas de presunto DELITO contra la libertad, integridad y formación sexual.

Art. 186 El LICEO COLOMBO IRLANDÉS para dar cumplimiento a las disposiciones de la Ruta de Atención Integral para la Convivencia Escolar en el manejo del DEBIDO PROCESO, tendrá en cuenta que las CONDICIONES Y SITUACIONES que ocurren en la vida escolar de los estudiantes, aparte de ser clasificadas como TIPO I – II y III, también serán categorizadas como conductas asociadas a los desempeños académicos, de convivencia escolar y de acoso escolar así:

1. CONDICIONES - Asociadas a conductas ACADEMICAS.
2. CONDICIONES - Asociadas a conductas de CONVIVENCIA ESCOLAR.
3. SITUACIONES - Asociadas a conductas de ACOSO ESCOLAR y CIBER ACOSO

Art. 187 DEFINICION DE LAS CONDUCTAS ASOCIADAS A LAS CONDICIONES Y SITUACIONES; El LICEO COLOMBO IRLANDÉS clasifica y define el alcance de las conductas asociadas como TIPO I – II y III. Así:

1. CONDUCTAS ASOCIADAS A LO ACADEMICO: Este manual de convivencia reconoce que las conductas asociadas a lo académico, son aquellas que afectan sistemáticamente el desempeño cognitivo y pedagógico de la estudiante de manera reiterada o casual, con interés voluntario o culposo y que su actitud afecta los ritmos de aprendizaje de sus compañeros de grupo, los indicadores de gestión de las pruebas académicas externas e internas de la institución y los resultados de calidad medidos a nivel institucional, municipal, regional, nacional e inter nacional por el MEN.
2. CONDUCTAS ASOCIADAS A LA CONVIVENCIA ESCOLAR: Este manual de convivencia reconoce que las conductas asociadas a la convivencia escolar, son aquellas que afectan sistemáticamente el desempeño personal y social de la estudiante de manera reiterada o casual, con interés voluntario o culposo y que con su actitud terminan afectando las disposiciones del manual de convivencia, sus condiciones complementarias y las condiciones de ingreso y permanencia que acepto con su matrícula y la firma del acto de corresponsabilidad, estas conductas tienen que ver con el desempeño específico de la estudiante.
3. CONDUCTAS ASOCIADAS AL ACOSO ESCOLAR Y CIBER ACOSO: Este manual de convivencia reconoce que las conductas asociadas al acoso escolar y Ciberacoso, son aquellas acciones que promueven y fomentan la violencia escolar, el acoso intimidatorio, la humillación, ridiculización, difamación, coacción, aislamiento deliberado, amenaza o incitación a la violencia o cualquier forma de maltrato psicológico, verbal, físico o por medios electrónicos, redes sociales y TIC, de manera sistemática, por un estudiante o miembro de la comunidad educativa como lo indica el artículo 180 de este manual de convivencia, de manera reiterada o casual, con interés voluntario o culposo, y que con



LICEO COLOMBO IRLANDÉS

Resolución No 4143.0.211151 diciembre 6 de 2010, Resolución 4143.2.021.6553 del 20 junio de 2011 y Resolución 4143.0.212987 del 29 de abril de 2016.

MANUAL DE CONVIVENCIA ESCOLAR

su actitud terminan afectando la salud de la víctima, el bienestar emocional, el rendimiento escolar, la autoestima, el desarrollo social y personal, la salud mental y el proyecto de vida, dejando en los involucrados, severas consecuencias sobre el ambiente de aprendizaje y el clima escolar del establecimiento educativo.

Art. 188 El LICEO COLOMBO IRLANDÉS después de clasificar en orden de intensidad, el efecto de las conductas asociadas a lo ACADEMICO – CONVIVENCIA ESCOLAR – ACOSO ESCOLAR Y CIBER ACOSO sobre las diferentes circunstancias de comportamientos que pueden observar los estudiantes, ha tipificado las posibles CONDICIONES Y SITUACIONES en que estos puedan incurrir como se describen a continuación.

TIPIFICACIÓN DE CONDICIONES:

Art. 189 SE TIPIFICAN COMO CONDICIONES TIPO I: Aquellas reglas o normas institucionales que pretenden asegurar el buen desempeño para la convivencia escolar y el alto rendimiento académico y deben ser atendidas por los docentes y directores de grupo de la institución, recomendando el desarrollo de acciones pedagógicas para la RESTAURACION de sus derechos a través de acciones DISUASIVAS cuando su incumplimiento afecten de manera directa a los demás miembros de la comunidad educativa:

1. CONDICIONES TIPO I: ASOCIADAS A CONDUCTAS ACADEMICAS.

- 1.1 Incumplir la entrega de tareas, talleres o consultas cuando sean solicitadas por los docentes de manera casual o reiterativa.
- 1.2 Salir del salón de clases sin solicitar autorización al docente o por medios engañosos
- 1.3 Negarse a participar en clases cuando se le solicita y hace parte del proceso pedagógico
- 1.4 No presentar los exámenes, pruebas o cuestionarios programados con antelación por los docentes.
- 1.5 Negarse a participar del trabajo en equipo durante la clase dirigida para talleres o trabajos.
- 1.6 No realizar las estrategias pedagógicas de apoyo requeridas para la superación del desempeño bajo
- 1.7 No llevar cuaderno de apuntes o notas del área, aunque haya sido solicitado previamente.
- 1.8 Reportar atrasos en sus apuntes de clase y no interesarse en ponerlos al día.
- 1.9 No tener a su alcance los útiles escolares que se requieren para atender las clases.
- 1.10 Negarse a realizar actividades de participación colectiva y que impliquen uso de materiales
- 1.11 No cumplir con las acciones disuasivas cuando le sean recomendadas por algún docente.

2. CONDICIONES TIPO I: ASOCIADAS A CONDUCTAS DE CONVIVENCIA ESCOLAR:

- 2.1 No presentar justificación cuando falte un día o varios a la Institución.
- 2.2 Cumplir con más de cuatro llegadas tarde a la Institución reportadas en el control de asistencia o – seguimiento al ausentismo.
- 2.3 Desacatar las normas que son condiciones de ingreso, permanencia y retiro y las condiciones complementarias referidas en el Título I Capítulos II y III del manual de convivencia y que se comprometió a dar cabal cumplimiento con el acto de corresponsabilidad.
- 2.4 Llegar tarde a clases; durante el cambio de hora y entre clase y clase.
- 2.5 Usar el uniforme de manera inadecuada según los describe el artículo 282 del MCE. y/o portarlos en horarios y sitios diferentes a los permitidos por la institución.
- 2.6 Emplear de manera inadecuada el agua, harina, huevos, bombas con agua y cualquier elemento nocivo e inadecuado para festejar acontecimientos.
- 2.7 Portar el uniforme de manera inadecuada, afectando su presentación personal y con su actitud demostrar resistencia al cambio aduciendo a otros a hacer lo mismo.
- 2.8 Fingir enfermedades para evadir clases o responsabilidades académicas.
- 2.9 Interrumpir las clases al traer a la Institución artefactos eléctricos, audífonos, celulares o dispositivos electrónicos.
- 2.10 Solicitar permiso para ir al baño y no regresar al salón o quedarse por fuera más tiempo del autorizado por el docente.



LICEO COLOMBO IRLANDÉS

Resolución No 4143.0.211151 diciembre 6 de 2010, Resolución 4143.2.021.6553 del 20 junio de 2011 y Resolución 4143.0.212987 del 29 de abril de 2016.

MANUAL DE CONVIVENCIA ESCOLAR

- 2.11 Desobedecer las órdenes que le imparten las personas que lo están formando manifestando insubordinación.
- 2.12 Negarse a cumplir con una acción disuasiva recomendada algún docente titular de área o director de grupo.
- 2.13 Quedarse en los alrededores de la institución realizando actos indebidos, tipificados en este manual de convivencia y en el código nacional de policía.
- 2.14 Mostrar actitudes irrespetuosas frente a los símbolos patrios y de la institución, así como en los actos de comunidad.
- 2.15 Irrespetar el turno en las filas de la tienda escolar, de la toma de la ruta de transporte o de cualquier acto organizado que requiera hacer fila.
- 2.16 El uso de accesorios no acordes con la buena presentación del uniforme (exceso manillas, collares y anillos, gorras y gorros, aretes largos y grandes, bufandas de colores y pañoletas)
- 2.17 Participar en nombre de la institución sin la debida autorización en cualquier clase de evento.

Art. 190 SE TIPIFICAN COMO CONDICIONES TIPO II: Aquellas reglas o normas institucionales que pretenden garantizar el cumplimiento del clima escolar favorable a la gestión de aula y por supuesto conseguir los mejores resultados académicos y que su incumplimiento afectan de manera directa a sus compañeros, los ritmos de aprendizaje en el aula y motivan el bajo rendimiento académico en el grupo, condiciones que deben ser atendidas por la coordinación.

1. **CONDICIONES TIPO II: ASOCIADAS A CONDUCTAS ACADEMICAS:**

- 1.1 Reincidir en la no presentación de tareas, trabajos, talleres y consultas obteniendo desempeño bajo en el área y afectando su promoción.
- 1.2 Afectar su rendimiento escolar por acumulación de llegadas tarde a la institución sin justificación
- 1.3 Presentar bajo resultado académico en la presentación de los exámenes y pruebas programadas en las áreas por los docentes.
- 1.4 Manejar artefactos tecnológicos y electrónicos de comunicación con acceso a redes de información (internet, Messenger, etc.) que generan malestar a sus compañeros, distracción dentro del aula, que no permiten la concentración de la estudiante dentro y fuera de las diversas actividades académicas, deportivas y culturales que pretende la institución.
- 1.5 Obtener desempeño BAJO al finalizar un periodo en dos o más áreas reportadas en el boletín o informe periódico obteniendo una promoción en riesgo.
- 1.6 Reincidir en cada periodo con la no promoción de áreas sin demostrar mejoras en su rendimiento académico, aunque se le motive a cumplir con las estrategias pedagógicas de apoyo.
- 1.7 No asistir a una clase o varias, encontrándose dentro El LICEO COLOMBO IRLANDÉS, evadiéndose de clase sin presentar justificación, o salir de clases sin autorización.
- 1.8 Pasearse por la institución o esconderse en sitios restringidos durante la jornada escolar aun sabiendo que esta evadido del salón de clases
- 1.9 La desaplicación absoluta y su falta de interés académico demostrado en sus estudios con los resultados académicos internos y externos como lo indica el fallo de la Corte Constitucional T-569 de 1994.
- 1.10 Inducir a otros compañeros con su actitud de bajo rendimiento académico a no presentar interés de cambio ni mejora.
- 1.11 Presentar desinterés permanente por el estudio aun teniendo capacidades cognitivas y desmejorando progresivamente sus resultados periódicos.

2. **CONDICIONES TIPO II: ASOCIADAS A CONDUCTAS DE CONVIVENCIA ESCOLAR:**

- 2.1 Reincidir en el reporte de informes que afectan la convivencia escolar asumidos como condiciones tipo II demostrando así poco interés de cambio.
- 2.2 No informar sobre las reuniones de los padres de familia, entregar circulares e información oportuna enviada por la institución.
- 2.3 Realizar actividades o comportamientos que afecten la convivencia ciudadana dentro o fuera de la institución que afecten y atenten contra el buen nombre y prestigio de la institución educativa.
- 2.4 Entorpecer e impedir el normal y libre funcionamiento del Liceo de manera casual o reiterativa con o sin intención



LICEO COLOMBO IRLANDÉS

Resolución No 4143.0.211151 diciembre 6 de 2010, Resolución 4143.2.021.6553 del 20 junio de 2011 y Resolución 4143.0.212987 del 29 de abril de 2016.

MANUAL DE CONVIVENCIA ESCOLAR

- 2.5 Incitar o inducir a otros a incurrir en **CONDICIONES** y **SITUACIONES** definidas en este manual de convivencia escolar.
- 2.6 No asistir a los eventos institucionales programados de tipo: deportivo, académico, cultural
- 2.7 Incurrir en conductas de abuso de confianza con algún miembro de la comunidad educativa.
- 2.8 Reincidir en el Desacato a las normas que son condiciones de ingreso, permanencia y retiro y las condiciones complementarias referidas en el Título I Capítulos II y III del manual de convivencia y que se comprometió a dar cabal cumplimiento con el acto de corresponsabilidad.
- 2.9 Tomar decisiones que alteren el orden, reservadas a los docentes o directivas de la Institución, movilizándolo a otros en contra de la vida institucional afectando la convivencia.
- 2.10 Salir de la institución durante la jornada escolar por medios engañosos o formas indebidas.
- 2.11 Manifestar resistencia a los procesos de formación integral que le ofrece la institución.
- 2.12 Afectar con sus actitudes los deberes como estudiante consignado en el Manual de Convivencia y las condiciones complementarias.
- 2.13 Toda falta contra la ética y la sana convivencia que atente al buen curso del clima escolar donde se proteja el bienestar general sobre el interés particular.
- 2.14 Salir de su casa para La Institución y no presentarse a estudiar, comprobado con las llamadas que a diario hace la coordinación en el control de ausencias.
- 2.15 No presentarse a la institución sin justificar debidamente su ausentismo durante más de 3 días (hábiles calendarios).
- 2.16 Encubrir las **CONDICIONES** y **SITUACIONES** incurridas por sus compañeros o entorpecer las investigaciones necesarias de un caso que emprenda la coordinación.
- 2.17 Negarse a cumplir con una acción correctiva recomendada por la coordinación.
- 2.18 Ausentarse de La Institución antes de la hora oficial de salida, sin permiso previo, con engaños a coordinadores y vigilantes.
- 2.19 Practicar actividades contra la sana convivencia o inducir a los demás a practicarlas; por ejemplo: fotografías obscenas, revistas juegos y pasatiempos pornográficos.
- 2.20 Mentira comprobada para justificar comportamientos inadecuados, demostrando falta de sinceridad con sus padres, docentes o directivos de la institución.

Art. 191 **SE TIPIFICAN COMO CONDICIONES TIPO III:** Aquellas reglas o normas asociadas a la convivencia escolar y al rendimiento académico como una meta que todos deben garantizar en el aula y en la institución y que su incumplimiento afecta el clima escolar y organizacional, amenazando con su bajo rendimiento los resultados académicos externos e internos de la institución, estas deben ser atendidas por el comité escolar de convivencia y por la comisión de evaluación y promoción.

1. **CONDICIONES TIPO III:** ASOCIADAS A CONDUCTAS ACADEMICAS:

- 1.1 Hacer fraude, plagio o participar de él en sus evaluaciones, trabajos o documentos oficiales de la institución y de los docentes.
- 1.2 Hacer fraude electrónico, virtual o presencial en cualquier área del plan de estudios.
- 1.3 Alterar notas y dañar los observadores, la carpeta en custodia, informes de valoraciones y falsificar las firmas en otros documentos oficiales de propiedad de los docentes y protocolos de la ruta de atención integral para la convivencia escolar.
- 1.4 Plagiar trabajos académicos o suplantar su autoría, constatándose que fueron hechos por otras personas.
- 1.5 Esconder, alterar, dañar o no devolver los materiales de la biblioteca o cualquier otro documento que se haya entregado en calidad de préstamo, o hacerlo después de la fecha pactada con las personas pertinentes.
- 1.6 No ser promovido al grado siguiente al terminar el año lectivo, por incurrir en causales de no promoción dispuestas en el SIEE.
- 1.7 No presentarse a las actividades programadas como estrategias pedagógicas de apoyo al estudiante, al terminar un periodo escolar o el año lectivo como lo exige el SIEE.
- 1.8 Asistir a las instalaciones de la institución y no presentarse ante los docentes para resolver sus asuntos académicos pendientes al terminar el año lectivo.
- 1.9 Comprobar que, con su actitud de bajo rendimiento escolar, haya inducido a sus compañeros a desmejorar sus resultados finales.



LICEO COLOMBO IRLANDÉS

Resolución No 4143.0.211151 diciembre 6 de 2010, Resolución 4143.2.021.6553 del 20 junio de 2011 y Resolución 4143.0.212987 del 29 de abril de 2016.

MANUAL DE CONVIVENCIA ESCOLAR

- 1.10 Inscribirse previamente para asistir a los exámenes anuales de las pruebas SABER (ICFES 11) y no presentarse el día de la citación, afectando a la institución con su inasistencia.
 - 1.11 Acogerse a programas de mejora continua a través de las estrategias pedagógicas de apoyo al estudiante, y no presentarse a ellas o incidir en compañeros para que tampoco asistan.
 - 1.12 Promover el soborno o la coacción a docentes de las áreas que lo atienden para beneficio de sus notas, previa comprobación de los hechos.
- 2. CONDICIONES TIPO III: ASOCIADAS A CONDUCTAS DE CONVIVENCIA ESCOLAR:**
- 2.1 Reincidir en condiciones TIPO III como se observa en los registros en documentos de seguimiento por la coordinación.
 - 2.2 Incumplimiento por negligencia de los ACUERDOS firmados como: Compromiso pedagógico, matrícula en observación, acto de corresponsabilidad o en el compromiso personal presentado por escrito a los Directivos de la institución.
 - 2.3 La mentira comprobada o suplantación en los documentos y demás instancias de la vida escolar.
 - 2.4 Incumplir con las acciones re educativas recomendadas por el comité escolar de convivencia y mucho menos cumplir los compromisos suscritos previamente.
 - 2.5 Comercializar artículos de cualquier índole dentro El LICEO COLOMBO IRLANDÉS y/o en el bus escolar, sin autorización expresa de la Rectoría.
 - 2.6 Traer a la institución o hacer circular dentro del mismo, revistas, libros, CDs, DVD, videos, folletos o cualquier otro material con contenido clasificado legalmente como pornográfico o proselitismo, religiosa o político.
 - 2.7 Frecuentar casas de juego, casinos, moteles o sitios similares, donde se atente contra las buenas costumbres de los menores, usando el uniforme o sin él.
 - 2.8 Ser atendido por el comité de convivencia escolar, según los pasos en la ruta de atención integral para la convivencia escolar. (todo caso que sea atendido por el comité escolar de convivencia, deberá ser reportado al comité municipal de convivencia)
 - 2.9 Utilizar el nombre de la institución sin autorización para hacer rifas, bingos, paseos, agasajos, colectas, ventas o actividades similares que involucren el manejo de dineros, dentro de la institución o fuera de ella.

TIPIFICACION DE LAS SITUACIONES:

Art. 192 SE TIPIFICAN COMO SITUACIONES TIPO I: Aquellas conductas que sin afectar de manera significativa el desarrollo del clima escolar, deben ser reportadas y atendidas por los docentes y directores de grupo de la institución, recomendando el desarrollo de acciones pedagógicas para la RESTAURACION de sus derechos a través de acciones DISUASIVAS cuando en su proceder se tipifiquen agresiones asociadas al acoso escolar:

3. SITUACIONES TIPO I: ASOCIADAS AL ACOSO ESCOLAR Y CIBERACOSO

- 3.1 Practicar juegos bruscos que asumen como moda o manera de expresar acciones donde el agredido asume el castigo como algo merecido.
- 3.2 Propiciar peleas durante el descanso o en cualquier momento de su permanencia en la institución.
- 3.3 Poner sobrenombres o apodos a sus compañeros y demás miembros de la comunidad educativa afectando la autoestima e incitando al mal clima escolar.
- 3.4 Hacer burlas o mofas en los actos públicos, las clases o cuando los docentes o compañeros hagan uso de la palabra en encuentros educativos.
- 3.5 Emplear vocabulario soez cuando se relaciona con algún compañero o miembro de la comunidad educativa, sea en tono ofensivo o amigable.
- 3.6 La indisciplina permanente en clases y su constante interrupción por estar incomodando a sus compañeros, charlando, haciendo murmullos o usando artefactos electrónicos etc.
- 3.7 Demostrar desinterés o apatía en el momento de la formación, charlando en las filas o haciendo caso omiso al requerimiento hecho por un adulto.
- 3.8 Hacer demasiado alboroto cuando estén ingresando a sus salones de clase, perturbando el orden y el trabajo de otros grupos.



LICEO COLOMBO IRLANDES

Resolución No 4143.0.211151 diciembre 6 de 2010, Resolución 4143.2.021.6553 del 20 junio de 2011 y Resolución 4143.0.212987 del 29 de abril de 2016.

MANUAL DE CONVIVENCIA ESCOLAR

- 3.9 Difundir mensajes alusivos a un compañero que sean denigrantes por algún defecto físico o comentario ajeno a la vida institucional
- 3.10 Hacer gestos morbosos, maliciosos o con segunda intención a sus compañeros o personal de la institución, insinuantes a lo sexual.
- 3.11 Gesticular acciones que inviten a la agresión física o a la intimidación de sus compañeros o personal de la institución.
- 3.12 Incurrir en alguna imprudencia con intencionalidad o daño dentro de las dependencias didácticas o pedagógicas de la Institución.
- 3.13 Rayar las paredes, murales, cuadros o artefactos y dispositivos de la institución que son de uso masivo y para el beneficio de la comunidad educativa o la propiedad de un compañero.
- 3.14 Utilizar medios electrónicos o digitales, redes sociales y comunicación móvil para burlarse de algún compañero haciendo uso del Ciberacoso.
- 3.15 Ridiculizar a un compañero con mensajes, gestos o comentarios impropios por razones de género o de su sexualidad, poniendo en riesgo su reputación.
- 3.16 Inducir a un compañero a través de mensajes a realizar actos sexuales o manifestaciones explícitas de actos amorosos que perturben el sano ambiente escolar

Art. 193 SE TIPIFICAN COMO SITUACIONES TIPO II: Aquellas conductas que producen un daño importante en la armonía del desarrollo institucional, afectando el adecuado desempeño de los procesos pedagógicos y formativos contemplados en los deberes y derechos de los estudiantes a nivel individual y colectivo, afectando el interés general sobre el particular y las situaciones que afectan al cuerpo o a la salud física y mental sin generar incapacidad en los involucrados.

2. SITUACIONES TIPO II: ASOCIADAS AL ACOSO ESCOLAR Y CIBER ACOSO:

- 2.1 Agredir físicamente a una persona generando daños en su cuerpo o afectando su salud mental o psicológica tomándose la justicia por su propia cuenta.
- 2.2 Propiciar, promover o participar en peleas, grescas o riñas dentro o fuera El LICEO COLOMBO IRLANDES
- 2.3 Agresiones de palabra o de hecho, proferir insultos a los educadores, compañeros o personal de la Institución dentro o fuera de ella en relación con aspectos académicos o de convivencia escolar de la institución.
- 2.4 Generar peleas o actos de insubordinación en la institución o en la calle, transporte público o transporte escolar, usando el uniforme o identificándose como estudiante de la Institución o motivando encuentros de choque entre pandillas.
- 2.5 Acosar verbalmente a un compañero, profesor o a cualquier miembro de la comunidad educativa que estén vinculadas o no con la institución; en forma directa, a través de terceros, mediante algunos medios de comunicación o por otros medios virtuales.
- 2.6 Dar tratamiento irrespetuoso con palabras soeces que hoy son de carácter normal (muletilla) y que son ofensivas a un compañero o cualquier miembro de la comunidad educativa.
- 2.7 Faltar al respeto a compañeros, docentes o directivos ya sea con palabras, hechos o actos que atenten contra la sana convivencia.
- 2.8 Inducir a compañeros y personal de la institución a generar problemas de convivencia escolar a partir de gestos corporales, miradas y actos desafiantes con intención o sin ella.
- 2.9 Insinuarse con gestos o auto exhibicionismo de sus partes íntimas a compañeros y personal de la institución, afectando su tranquilidad emocional y su sexualidad
- 2.10 Actuar solapadamente haciendo uso de la agresión relacional en su grupo, para indisponer a sus compañeros con determinados docentes para que no sean aceptadas sus clases.
- 2.11 Difundir secretos o comentarios de la intimidad de sus compañeros ocurridos por fuera o dentro de la institución, afectando la integridad personal de los involucrados.
- 2.12 Participar o estimular a otras personas para que propicien actos que atenten contra la disciplina y la buena marcha del LICEO COLOMBO IRLANDES.
- 2.13 Generar una mala influencia a sus compañeros con sus comportamientos inadecuados afectando su estado de ánimo con el mal ejemplo y cambios de vida negativa
- 2.14 Hacer uso de las TIC para atentar contra el buen nombre de una persona o de la institución, a través de las redes sociales, los celulares y demás medios masivos de comunicación.



LICEO COLOMBO IRLANDES

Resolución No 4143.0.211151 diciembre 6 de 2010, Resolución 4143.2.021.6553 del 20 junio de 2011 y Resolución 4143.0.212987 del 29 de abril de 2016.

MANUAL DE CONVIVENCIA ESCOLAR

- 2.15 Utilizar con frecuencia los medios masivos de comunicación para difamar el nombre de una persona o de la institución a través de correos electrónicos con fotografías, mensajes o textos alusivos al maltrato psicológico, entrevistas y comentarios.
- 2.16 Esconder, guardar de manera intencional las cosas de sus compañeros simulando la pérdida de una propiedad privada o de la institución educativa
- 2.17 Violentar puertas, cerraduras, candados y demás instancias que requieren de seguridad en las diferentes dependencias El LICEO COLOMBO IRLANDES.
- 2.18 Escribir en los muros, en las puertas y paredes de la institución o rayar los pupitres de los salones con frases o figuras que inciten a la violencia escolar y demás.
- 2.19 Distribuir por las redes sociales, en medios extraíbles o dispositivos móviles archivos digitales con drogas auditivas o visuales a sus compañeros o demás personas.
- 2.20 Ser sorprendido escuchando durante el descanso o en clase, archivos musicales de drogas digitales auditivas o electrónicas.
- 2.21 Consumir alguna bebida embriagante o llegar a la institución bajo los efectos del alcohol.
- 2.22 Ser sorprendido de manera reiterativa escuchando archivos con drogas digitales auditivas, electrónicas o consumiendo sustancias psicoactivas, alucinógenos y bebidas embriagantes. (Ver procedimiento sobre consumo dosis personal)
- 2.23 Fumar cigarrillo, sustancias psicoactivas o usar artefactos vaporizadores que simulan el consumo de tabaquismo
- 2.24 Inducir a sus compañeros a realizar prácticas o acciones exageradas propias de la diversidad género, en los diferentes lugares de la institución, con o sin consentimiento del otro.
- 2.25 Realizar actos amorosos explícitos heterosexuales, homosexuales o bisexuales delante de sus compañeros, afectando el ambiente escolar con sus actuaciones con o sin el consentimiento de las personas
- 2.26 Realizar actos que inducen a la sexualidad como (besos apasionados, caricias íntimas, abrazos exagerados, sentarse en las piernas del otro y demás) que generen malestar emocional y pena ajena a quienes observan y son influencia directa en la comunidad educativa).
- 2.27 Tocar a sus compañeros o personal de la institución en sus partes íntimas o en otras partes del cuerpo con intenciones morbosas o manifestando acoso sexual.
- 2.28 Inducir a sus compañeros a realizar actos sexuales con gestos, palabras, imágenes, redes sociales o demás expresiones de comunicación con o sin el consentimiento del otro.

Art. 194 SE TIPIFICAN COMO SITUACIONES TIPO III: Aquellas conductas que perturban el orden y buen desarrollo del clima escolar y la convivencia institucional, generando con sus acciones indebidas una mala imagen a la institución, convirtiéndose en una influencia negativa para los compañeros atentando gravemente contra la integridad, reputación y daños a la imagen corporativa de la institución. También son SITUACIONES que son constitutivas de presunto DELITO contra la libertad, integridad y formación sexual.

3 SITUACIONES TIPO III: ASOCIADAS AL ACOSO ESCOLAR Y CIBER ACOSO:

- 3.1 Realizar cualquier acto que atente contra la integridad física o psicológica de los miembros de la comunidad educativa y que genere lesiones personales con incapacidad física temporal o permanente.
- 3.2 Tomarse la justicia por sí mismo y propia cuenta agrediendo físicamente a sus compañeros o personas de la comunidad educativa, desconociendo la autoridad de la institución y el conducto regular establecido en este Manual de Convivencia.
- 3.3 Agredir físicamente a un compañero o persona de la comunidad educativa con arma de fuego o corto punzante, provocando heridas mortales tipificadas como presunción de intento de homicidio.
- 3.4 Portar elementos que puedan ser utilizados contra la integridad física de las personas o del plantel, como por ejemplo: armas de fuego, de balines o armas blancas corto-punzantes, etc. Como elementos que incitan la violencia escolar.
- 3.5 Portar armas de fuego, corto punzantes (o armas blancas), de fabricación casera o instrumentos artefactos que pueden ser utilizados como un arma de manera clandestina y ser sorprendido con ellas.



LICEO COLOMBO IRLANDÉS

Resolución No 4143.0.211151 diciembre 6 de 2010, Resolución 4143.2.021.6553 del 20 junio de 2011 y Resolución 4143.0.212987 del 29 de abril de 2016.

MANUAL DE CONVIVENCIA ESCOLAR

- 3.6 Utilizar pólvora detonante, sustancias químicas, combustibles y otros elementos peligrosos dentro de la institución que atenten contra la integridad física de la comunidad y el establecimiento educativo, su responsabilidad será tipificada como presunto acto terrorista.
- 3.7 Incurrir en cualquier conducta que constituya una infracción en el Sistema de Responsabilidad Penal Adolescente donde se tipifique la presunción de un delito en el establecimiento educativo.
- 3.8 Cualquier causa que ocasione intervención penal judicial, reclusión en una cárcel o casa de menores de edad o juicio condenatorio por haber cometido delitos dentro o fuera de la institución y que estén asociados con el sistema de responsabilidad penal adolescente.
- 3.9 Amenazar, coaccionar, injuriar, intimidar, maltratar tanto física como psicológicamente a sus compañeros o personas de la comunidad educativa con frases o mensajes
- 3.10 Todo acto de intimidación, amenaza, chantaje o soborno contra cualquier miembro de la Comunidad Educativa (Art. 2 del Manual de Convivencia).
- 3.11 Extorsionar por medios tecnológicos o con pasquines o frases y gestos intimidantes a un compañero o miembro de la comunidad educativa, aduciendo secuestro o decomiso de alguna propiedad.
- 3.12 Inducir con gestos agresivos con las manos o con el cuerpo a sus compañeros o cualquier miembro de la comunidad educativa a incurrir en un delito o acto terroristas, extorción o secuestro.
- 3.13 Empezar acciones que atenten contra las buenas relaciones de las personas (Agresión relacional) demostrada con comentarios negativos comprobados contra el buen nombre de la institución o de los docentes y compañeros con calumnias y comentarios dañinos.
- 3.14 Ser actor, cómplice o encubridor en la apropiación de cualquier clase de objeto (útiles escolares, cuadernos, libros, dinero, loncheras, comestibles, etc.) de sus compañeros, profesores, directivas o cualquier otra persona, sin el consentimiento de su propietario.
- 3.15 Ser actor, cómplice o encubridor en la adulteración de documentos privados o firmas, asumiendo una conducta dolosa de suplantación o falsedad en documento público o personal.
- 3.16 Todo acto de acoso escolar y Ciberacoso por ser una conducta negativa, intencional, metódica y sistemática de agresión y por conllevar a la intimidación, humillación, ridiculización, difamación, coacción, aislamiento deliberado, amenaza o incitación a la violencia o cualquier forma de maltrato psicológico, verbal, físico a través de medios electrónicos, redes sociales o telefonía móvil contra un niño, niña o adolescente o cualquier persona de la institución educativa.
- 3.17 El manejo inapropiado de redes sociales dentro y fuera de la institución, que generen malestar, indisposición y conflicto dentro del plantel con los diversos miembros de la comunidad educativa a lo cual se le dará tratamiento por Ciberacoso o delito informático según la ley 1801 de 2016.
- 3.18 Portar y distribuir drogas electrónicas, bebidas embriagantes, alucinógenas o sustancias psicoactivas con fines comerciales bajo una red de distribución o con intereses personales.
- 3.19 Portar, guardar, consumir y distribuir drogas, estupefacientes, hierbas con efectos alucinógenos, pepas, bebidas embriagantes y sustancias psicoactivas en la institución.
- 3.20 Consumir, expender o inducir en la institución sustancias prohibidas que produzcan daño o dependencia física o síquica o asistir a la institución en estado de embriaguez o bajo el efecto de estupefacientes.
- 3.21 Traficar, expender o distribuir por medios electrónicos o de manera directa, drogas digitales auditivas, electrónicas, alucinógenos o sustancias psicoactivas.
- 3.22 Presentarse a la institución embriagado o bajo los efectos de la droga o sustancias alucinógenas, pepas estupefacientes y sustancias psicoactivas de manera recurrente o por primera vez. (Remitir al código nacional de policía y convivencia)
- 3.23 Quedarse en los alrededores de la institución realizando actos impropios de un menor como venta, compra o consumo de sustancias psicoactivas o complicidad en actos delictivos, delincuenciales o terroristas
- 3.24 El maltrato o daño a los enseres, equipos, infraestructura, vehículos, zonas verdes y comunes, edificio que son tipificados como propiedad privada de la institución o de personas de la comunidad educativa cuando sea el caso.
- 3.25 Ocasionar daños, destrucción, maltrato o atentados a la infraestructura del establecimiento, que podrán ser tipificados como presunto acto terrorista o daño a la propiedad con intención o sin ella, previa comprobación de los hechos.
- 3.26 Ocasionar daños, maltrato o destrucción a las propiedades de sus compañeros, de cualquier tipo que esta sea o a las personas del Liceo con intención o sin ella.



LICEO COLOMBO IRLANDÉS

Resolución No 4143.0.211151 diciembre 6 de 2010, Resolución 4143.2.021.6553 del 20 junio de 2011 y Resolución 4143.0.212987 del 29 de abril de 2016.

MANUAL DE CONVIVENCIA ESCOLAR

- 3.27 La presunción de Hurto o su comprobación y todo atentado contra la propiedad privada de sus compañeros o personas de la institución o al establecimiento educativo.
- 3.28 Realizar actos sexuales explícitos en lugares públicos o espacios comunes de la institución o manifestaciones exageradas de afecto con otro estudiante o persona de la institución delante de los demás miembros de la comunidad educativa, afectando su tranquilidad y emociones
- 3.29 Reportar o dar a conocer en la institución situaciones de abuso y acoso sexual, tocamientos, acceso carnal, vulneración de sus derechos sexuales y reproductivos, deberán ser tratados activando las rutas de atención integral.
- 3.30 Inducir a un compañero o persona de la comunidad educativa a practicar relaciones homosexuales, heterosexuales o bisexuales, participar en comunidades swinger y promover comportamientos actos públicos o privados que sean denunciados por terceros aun con la complacencia o sin ella de los involucrados.

PARAGRAFO 1

Serán consideradas además como CONDICIONES Y SITUACIONES TIPO I – II o III, todas aquellas que el Comité escolar de convivencia encargado de la convivencia institucional proponga al Consejo Directivo a través de ADENDAS considerándolas pertinentes, una vez se cumpla debidamente con las medidas adoptadas a través de un ACUERDO firmado por estos dos entes para que cobren vigencia en el momento de ser promulgadas y demás aspectos contemplados como acoso escolar y Ciberacoso en concordancia con la Ley 1620 y el decreto 1965 de 2013. O conductas asociadas a lo académico y a la convivencia escolar

CAPÍTULO V.

Trámite y Competencia para las Acciones Disuasivas, Correctivas y Re educativas en las Condiciones y Situaciones Tipo I – II y III.

- Art. 195 SE CONSIDERA TRÁMITE del proceso académico o de convivencia escolar, al diligenciamiento de formatos o protocolos relacionados en los pasos del debido proceso y la forma como éstos deben desarrollarse a lo largo del año lectivo, siguiendo los parámetros descritos en la ruta de atención integral para la convivencia escolar, describiendo las personas que tienen competencia para ejecutar cada uno de los pasos dejando las evidencias que se requieren para el debido proceso.
- Art. 196 CONDICIONES Y PROCEDIMIENTOS DEL TRÁMITE: Este debe hacerse cumpliendo estrictamente con lo dispuesto en los 7 pasos del debido proceso de este manual de Convivencia y diligenciando correctamente los formatos o protocolos validados según el artículo 163 del manual de convivencia para cumplir con el debido proceso que hacen parte de la ruta de atención integral para la convivencia escolar.
- Art. 197 TIENEN COMPETENCIA para realizar el trámite y desarrollar los pasos del debido proceso, las instancias mencionadas en el conducto regular según el artículo 153 del manual de convivencia, que deben diligenciar los respectivos protocolos definidos en la ruta de atención integral para la convivencia escolar y su participación será presentada a continuación:
1. **En las acciones DISUASIVAS:** El docente titular del área, el orientador de grupo y los gestores de paz, tienen competencia para recomendar y apoyar al estudiante en la restauración de los derechos vulnerados. La intervención ocurre cuando se presentan CONDICIONES Y SITUACIONES TIPO I y su procedimiento se hace cumpliendo con los PASOS 1, 2 y 3, del debido proceso de este Manual de Convivencia y la ruta de atención integral.
 2. **En las acciones CORRECTIVAS:** El coordinador y la comisión local de convivencia escolar tienen competencia para recomendar y apoyar al estudiante en la restauración de sus derechos vulnerados recomendando acciones CORRECTIVAS. Su participación ocurre cuando se presentan CONDICIONES Y SITUACIONES TIPO II y su procedimiento se hace cumpliendo con los 4 y 5 del debido proceso de este manual de Convivencia y la ruta de atención integral.



LICEO COLOMBO IRLANDÉS

Resolución No 4143.0.211151 diciembre 6 de 2010, Resolución 4143.2.021.6553 del 20 junio de 2011 y Resolución 4143.0.212987 del 29 de abril de 2016.

MANUAL DE CONVIVENCIA ESCOLAR

3. **En las acciones RE EDUCATIVAS:** El comité escolar de convivencia, el Rector y el consejo directivo, tienen competencia para recomendar y apoyar al estudiante en la Restauración y Restitución de sus derechos prevalentes vulnerados. La intervención ocurre cuando se presentan **CONDICIONES Y SITUACIONES TIPO III** y su procedimiento se hace cumpliendo con los **PASOS 6 y 7** del debido proceso de este Manual de Convivencia y la ruta de atención integral.

Art. 198 **PROTOCOLO TIPO I:** Para garantizar el cumplimiento del debido proceso en **CONDICIONES Y SITUACIONES TIPO I:** La intención de la institución por medio de la acción formativa y constructiva, es que la estudiante tome conciencia de sus actos que afectan los desempeños académicos, personales y sociales. Por lo tanto, cuando éste presente un comportamiento inapropiado en relación con lo dispuesto en este Manual de Convivencia, se procederá de la siguiente manera:

1. Cuando un estudiante incurra en **CONDICIONES Y SITUACIONES TIPO I**, se recomendarán acciones **DISUASIVAS** para facilitar la restauración de los derechos prevalentes vulnerados y cumplir con todos los procedimientos, protocolos y recomendaciones, ajustadas a la Justicia Restaurativa y mediadas por los representantes de la institucionalidad según la ruta de atención integral así:
 - 1.1 La estudiante debe recibir un llamado de atención de manera verbal y una recomendación o consejo por quien atiende y resuelve la acción, en este caso no quedan evidencias por escrito del hecho, el docente registrará en su planilla de valoraciones para recordarlo posteriormente y tendrá como testigo de la acción al gestor de paz del salón de clase.
 - 1.2 Si reincide en las **CONDICIONES Y SITUACIONES TIPO I**, se deja constancia por escrito diligenciando el protocolo P-01AD con su firma y la del docente como notificado, una vez la estudiante haya cumplido con la acción disuasiva recomendada, este debe firmar de nuevo el protocolo, se menciona en el informe el llamado de atención verbal hecho anteriormente y el docente titular tiene tres días hábiles para notificar su comportamiento inadecuado al orientador de grupo después de diligenciar el protocolo P-01AD.
 - 1.3 Notificado el orientador de grupo cumplidos los tres (3) informes reportados como **CONDICIONES Y SITUACIONES TIPO I** y respaldados por los protocolos anteriores debidamente diligenciados, éste los recogerá y guardará como parte del seguimiento y diligenciará el protocolo P-03AD y lo hará firmar de la estudiante, y su acudiente igualmente entregará el protocolo P-02AD a los mediadores escolares para que establezcan compromisos de mejoramiento en sus desempeños académicos, personales o sociales.
 - 1.4 Cumplidos tres informes en el observador se diligenciará el protocolo P-04AD para notificar oficialmente al acudiente de la entrega del caso a la coordinación. El orientador de grupo diligenciará el protocolo PR-01AD y hará entrega oficial del caso a la siguiente instancia **LA COORDINACION**.

Art. 199 **ACCIONES DISUASIVAS A RECOMENDAR:** Cuando la estudiante incurra en **CONDICIONES Y SITUACIONES TIPO I**. Las instancias y personas que hacen parte de la formación integral de los estudiantes, deberán utilizar o tener en cuenta las siguientes recomendaciones para evidenciar cambios positivos y constructivos generados por el cumplimiento de las siguientes acciones **DISUASIVAS**:

1. Cuando la **SITUACION** es asociada a conductas **ACADEMICAS**:

- 1.1 Ser aconsejado verbalmente por quien lo está atendiendo y observando sus desempeños académicos, dejar constancia en el protocolo.
- 1.2 Otorgar nuevos plazos y espacios pedagógicos para la entrega de los talleres, consultas o materiales que no fueron entregados a tiempo.
- 1.3 Brindar opciones de recuperación con estrategias pedagógicas de apoyo programadas en común acuerdo con la estudiante y los tiempos de participación.
- 1.4 Pedir disculpas como acción reparadora de vulneración del derecho a las personas que les haya afectado con su actitud de bajo rendimiento sus expectativas.
- 1.5 Notificar al acudiente su situación académica a través de informe escrito (nota, carta o correo) precisando que se encuentra inmerso en acciones disuasivas en razón del debido proceso según la ruta de atención integral para la convivencia escolar.



LICEO COLOMBO IRLANDÉS

Resolución No 4143.0.211151 diciembre 6 de 2010, Resolución 4143.2.021.6553 del 20 junio de 2011 y Resolución 4143.0.212987 del 29 de abril de 2016.

MANUAL DE CONVIVENCIA ESCOLAR

2. Cuando la **SITUACION** es asociada a conductas de **CONVIVENCIA ESCOLAR**:

- 2.1 Reconocer públicamente o en presencia del agredido con mediación del docente, su responsabilidad en los hechos que causaron la SITUACION.
- 2.2 Ofrecer disculpas de manera pública en actos institucionales, en el salón de clases o ante los compañeros a quienes le ha perturbado o afectado sus derechos.
- 2.3 Reponer los daños causados a sus compañeros, a la institución o a las personas que lo atienden, al igual que sus pertenencias y objetos dañados.
- 2.4 Presentar actividades basadas en pedagogía recomendadas por el docente que le permitan reparar el daño causado o enmendar Condiciones y Situaciones que haya afectado en la Comunidad Educativa.
- 2.5 Realizar carteleras y emitir mensajes alusivos a la sana convivencia y la importancia de restaura los derechos cuando son vulnerados por otras personas en la comunidad y socializarlos a sus compañeros y en otros escenarios según la circunstancia.
- 2.6 Ofrecer charlas a sus compañeros en la cual se analice y explique las Condiciones y Situaciones y los pasos del debido proceso en la ruta de atención de la institución, la importancia del buen rendimiento académico y la socialización de la ruta de atención integral para la convivencia escolar.
- 2.7 Asistir al proceso de Justicia Restaurativa que contempla el artículo 69 del manual de convivencia con respecto al procedimiento de conciliación en equidad, cuando le sea citado para la restauración o restitución de derechos.

3. Cuando la **SITUACION** es asociada a conductas de **ACOSO ESCOLAR – CIBER ACOSO**:

- 3.1 Reconocer públicamente o en presencia del agredido con mediación del docente, su responsabilidad en los hechos que causaron la SITUACION.
- 3.2 Ofrecer disculpas de manera pública en actos institucionales, en el salón de clases o ante los compañeros a quienes le ha perturbado o afectado sus derechos.
- 3.3 Facilitar con su actitud y la mediación del docente las posibilidades de reconciliación con su compañero agredido y/o demás personas que se afecten con su comportamiento inadecuado.
- 3.4 Generar actividades pedagógicas de carácter social que permitan reivindicar el buen nombre, imagen y prestigio a la dignidad del o los agredidos por su proceder.
- 3.5 Contribuir con sus compañeros a mantener un buen clima escolar en el aula y en las zonas comunes, ayudando al agredido a que se sienta cómodo con su presencia en la institución.
- 3.6 Recibir por parte de los docentes involucrados en la situación y su director de grupo, el apoyo necesario para cumplir con las acciones disuasiva así:
 - Seguimiento al desarrollo de las acciones recomendadas para recordarle los compromisos adquiridos y sentirse observado en sus desempeños con ellos.
 - Recibir información motivante según sean sus avances y mejoramiento para valorar su autoestima y agilizar el proceso de cambio por su propia cuenta y voluntad.

Art. 200 **PROTOCOLO TIPO II:** Para garantizar el cumplimiento del debido proceso en **CONDICIONES Y SITUACIONES TIPO II** Todos los procedimientos, protocolos y recomendaciones, estarán mediadas por el interés del mejoramiento de los desempeños de la estudiante y las acciones pedagógicas recomendadas serán consideradas acciones correctivas, teniendo en cuenta lo siguiente:

1. Cuando un estudiante incurra en **CONDICIONES Y SITUACIONES TIPO II**, se recomendará el cumplimiento de acciones **CORRECTIVAS** y todos los procedimientos, protocolos y recomendaciones, estarán mediadas por el interés del mejoramiento de los desempeños de la estudiante como una labor constructiva y restaurativa del implicado hacia el agredido así:
 - 1.1 El coordinador que recibe el caso del orientador de grupo, diligenciará los protocolos P-06AC solicitando el apoyo al personero estudiantil como parte de la mediación escolar y tomará todos los protocolos entregados por el orientador de grupo y se responsabilizará del archivo del proceso, cumplidos tres (3) informes en la coordinación según el protocolo P-05AC sean por Condiciones y Situaciones TIPO I o II y notificados los padres de familia en cada caso, se procederá al siguiente



LICEO COLOMBO IRLANDÉS

Resolución No 4143.0.211151 diciembre 6 de 2010, Resolución 4143.2.021.6553 del 20 junio de 2011 y Resolución 4143.0.212987 del 29 de abril de 2016.

MANUAL DE CONVIVENCIA ESCOLAR

paso según el debido proceso de este Manual de Convivencia y los lineamientos de la ruta de atención integral para la convivencia escolar.

- 1.2 El coordinador que lleva el caso, determinará una vez cumplidas las tres (3) anotaciones en su observador de la coordinación, la remisión del caso a las instancias pedagógicas de apoyo profesional, diligenciando el protocolo P-07AC, quien establecerá un programa de apoyo profesional y este remitirá sus resultados a la coordinación.
- 1.3 El coordinador podrá citar de manera ordinaria o extra ordinaria a la COMISION LOCAL DE CONVIVENCIA ESCOLAR de la sede, para mediar con dicho órgano consultivo la aplicación de acciones correctivas a través del protocolo P-08AC, en el cual se notificará a sus acudientes la terminación de las acciones correctivas y el inicio de las acciones Re Educativas emitidas por el comité escolar de convivencia ante la reincidente afectación del debido proceso según el Manual de Convivencia.
- 1.4 El coordinador que lleva el caso (académico o de convivencia), después de recibir el concepto y trabajo aplicado al estudiante por parte del Psico orientador o docente orientador, ante la reincidencia en Condiciones y Situaciones por parte del implicado, compilará todo el archivo de la carpeta en custodia y diligenciará el protocolo PR-02AC para hacer entrega oficial del caso al COMITÉ ESCOLAR DE CONVIVENCIA, quien seguirá atendiendo las Condiciones y Situaciones cuando este las presente.

Art. 201 **ACCIONES CORRECTIVAS A RECOMENDAR:** Cuando un estudiante incurre en CONDICIONES Y SITUACIONES TIPO II. Las instancias y personas que hacen parte de la formación integral de los estudiantes, deberán utilizar o tener en cuenta recomendaciones para evidenciar cambios positivos desde las siguientes acciones CORRECTIVAS:

1. Cuando la SITUACION es asociada a conductas ACADEMICAS:

- 1.1 Ser tendido por la coordinación (académica) según el informe presentado por el docente en el protocolo P-01AD, donde reporta la situación presentada que deberá ser atendida en presencia del padre de familia o acudiente.
- 1.2 Cumplir con las estrategias pedagógicas de apoyo o planes de mejoramiento académico que le hayan impuesto los docentes titulares de las áreas que al terminar cada periodo hayan reportado desempeño bajo.
- 1.3 Realizar el procedimiento de Mecanismos de restauración de derechos según el artículo 72 del manual de convivencia, que será motivado por la coordinación en presencia de su acudiente, cuando incurra en situación 1.5 hasta 1.8 del artículo 191 del manual de convivencia.
- 1.4 Entrevista con el personero estudiantil donde debe quedar constancia a través del protocolo P-06AC del compromiso establecido por bajo rendimiento escolar.
- 1.5 Notificar al acudiente su situación académica a través de informe escrito (nota, carta o correo) precisando que se encuentra inmerso en acciones correctivas en razón del debido proceso que atenderá la comisión de evaluación y promoción.
- 1.6 Presentar el caso documentado en la carpeta en custodia al docente orientador (psico orientador) como constancia de apoyo profesional que debe recibir la estudiante.

2. Cuando la SITUACION es asociada a conductas de CONVIVENCIA ESCOLAR:

- 2.1 Ser tendido por la coordinación (convivencia) según el informe presentado por el docente en el protocolo P-01AD, donde reporta la situación presentada que deberá ser atendida en presencia del padre de familia o acudiente.
- 2.2 Cuando la SITUACION haya afectado también a la comunidad, el implicado debe reconocer públicamente o en presencia del agredido con mediación del coordinador, su responsabilidad en los hechos que causaron la SITUACION.
- 2.3 Ofrecer disculpas de manera pública en actos institucionales, en el salón de clases o ante los compañeros a quienes le ha perturbado o afectado sus derechos bajo la orientación técnica de la coordinación.
- 2.4 Reponer los daños causados a sus compañeros, a la institución o a las personas que lo atienden, al igual que sus pertenencias y objetos dañados.



LICEO COLOMBO IRLANDÉS

Resolución No 4143.0.211151 diciembre 6 de 2010, Resolución 4143.2.021.6553 del 20 junio de 2011 y Resolución 4143.0.212987 del 29 de abril de 2016.

MANUAL DE CONVIVENCIA ESCOLAR

- 2.5 Realizar actividades pedagógicas acordadas con los padres de familia o acudiente y bajo la atención de la coordinación, actividades encaminadas a reparar el daño causado o enmendar situaciones que haya afectado en la Comunidad Educativa.
 - 2.6 Socializar a la comunidad educativa y a sus compañeros de la institución, mensajes alusivos a la sana convivencia y la importancia de lograr la reconciliación cuando se tiene un problema con un compañero o comunidad educativa
 - 2.7 Firmar un compromiso de sana convivencia en entrevista con el personero estudiantil donde debe quedar constancia a través del protocolo P-06AC de las circunstancias que motivan su mal comportamiento.
 - 2.8 Notificar al acudiente de la reincidencia de su situación a través de informe escrito (nota, carta o correo) precisando que se encuentra inmerso en acciones correctivas en razón del debido proceso y que podrá ser remitido al comité escolar de convivencia.
 - 2.9 Presentar el caso documentado en la carpeta en custodia al docente orientador (psico orientador) como constancia de apoyo profesional que debe recibir la estudiante.
 - 2.10 Participar activamente en el proceso de Justicia Restaurativa que contempla el artículo 69 del manual de convivencia con respecto al procedimiento de conciliación en equidad, cuando le sea citado para la restauración o restitución de derechos.
- 3. Cuando la SITUACION es asociada a conductas de ACOSO ESCOLAR – CIBER ACOSO:**
- 3.1 Ser tendido por la coordinación (convivencia) según el informe presentado por el docente en el protocolo P-01AD, donde reporta la situación presentada que deberá ser atendida en presencia del padre de familia o acudiente.
 - 3.2 Reconocer su responsabilidad en los hechos que causaron la SITUACION de agresión contempladas en el artículo 182 del manual de convivencia. Públicamente o ante los afectados por su agresión tipificada con la mediación del coordinador.
 - 3.3 Generar actividades pedagógicas de carácter social, tecnológico, ambiental, cultural y de inclusión que permitan reivindicar el buen nombre, imagen y prestigio a la dignidad del o los agredidos por su proceder.
 - 3.4 Realizar el procedimiento de Mecanismos de restauración de derechos según el artículo 72 del manual de convivencia, que será motivado por la coordinación en la cual deben participar todos los involucrados en la SITUACION incurrida y el implicado agresor.
 - 3.5 Ofrecer disculpas o perdón de manera pública en actos institucionales, en el salón de clases o ante los compañeros a quienes les ha perturbado o afectado sus derechos.
 - 3.6 Facilitar con su actitud y la mediación del coordinador las posibilidades de reconciliación con su compañero agredido y/o demás personas que se afecten con su comportamiento inadecuado.
 - 3.7 Contribuir con sus compañeros a mantener un buen clima escolar en el aula y en las zonas comunes, ayudando al agredido a que se sienta cómodo con su presencia en la institución superando cualquier sentimiento de agresión a futuro.
 - 3.8 Notificar al acudiente de la reincidencia de su situación a través de informe escrito (nota, carta o correo) precisando que se encuentra inmerso en acciones correctivas en razón del debido proceso y que podrá ser remitido al comité escolar de convivencia.
 - 3.9 Presentar el caso documentado en la carpeta en custodia al docente orientador (psico orientador) como constancia de apoyo profesional que debe recibir la estudiante.
 - 3.10 Participar activamente en el proceso de Justicia Restaurativa que contempla el artículo 69 del manual de convivencia con respecto al procedimiento de conciliación en equidad, cuando le sea citado para la restauración o restitución de derechos.
 - 3.11 Recibir por parte de los docentes involucrados en la situación y su director de grupo, el apoyo necesario para cumplir con las acciones disuasiva así:
 - Seguimiento al desarrollo de las acciones recomendadas para recordarle los compromisos adquiridos y sentirse observado en sus desempeños con ellos.
 - Recibir información motivante según sean sus avances y mejoramiento para valorar su autoestima y agilizar el proceso de cambio por su propia cuenta y voluntad.

Art. 202 **PROTOCOLO TIPO III:** Para garantizar el cumplimiento del debido proceso en CONDICIONES Y SITUACIONES TIPO III: Todos los procedimientos, protocolos y recomendaciones, descritas en el manual de



LICEO COLOMBO IRLANDES

Resolución No 4143.0.211151 diciembre 6 de 2010, Resolución 4143.2.021.6553 del 20 junio de 2011 y Resolución 4143.0.212987 del 29 de abril de 2016.

MANUAL DE CONVIVENCIA ESCOLAR

convivencia estarán mediadas por el interés del mejoramiento a los desempeños de la estudiante y se recomendarán acciones re educativas con el fin de lograr la restauración y restitución de los derechos vulnerados así:

1. Recomendar acciones pedagógicas consideradas por la ley 1098 de 2006 como acciones Re educativas, en este manual de convivencia serán contempladas como parte integral de cumplimiento con los pasos de la ruta y del debido proceso, en la cual, el comité escolar de convivencia siempre considerará como la metodología disuasiva a través de la cual se esperan cambios sustanciales en los implicados y sus acudientes, procediendo de la siguiente manera:
 - 1.1 **Reportar Condiciones y Situaciones TIPO III:** Cuando en el aula de clases, zonas comunes o espacios cuya jurisdicción corresponda al establecimiento educativo se presente alguna situación TIPO III. Los representantes de la institucionalidad (Docente – Coordinador – Comité escolar – Rector) que presencien los hechos, tendrán la OBLIGACION de reportar lo ocurrido a través del protocolo P-01AD y entregar el caso a la coordinación, para que este emprenda la investigación respectiva y documente el caso que le será presentado al Comita Escolar de Convivencia.
 - 1.2 **Casos Especiales del Debido Proceso:** Cuando se registre la atención de un caso especial del debido proceso según el artículo 170 del manual de convivencia, el caso deberá llegar en primera instancia a la coordinación, para que esta proceda como se indica en el punto anterior y solicite al rector la convocatoria del comité escolar de convivencia para que allí se resuelva la situación.
 - 1.3 **Cumplimiento de Acciones Correctivas:** Cuando según la ruta de atención integral a un estudiante en la carpeta en custodia se le hayan agotado las instancias de recomendar acciones correctivas y este continua RE INCIDIENDO EN CONDICIONES Y SITUACIONES, la coordinación diligenciará el protocolo PR-02AC y remitirá y presentara el caso con toda la carpeta en custodia al comité escolar de convivencia para que este siga atendiendo el caso.
 - 1.4 **Remisión a instancias externas:** El comité escolar de convivencia será el único responsable de motivar una remisión a cualquier instancia externa (comité municipal de convivencia – autoridades administrativas del estado). La remisión deberá ser motivada a través de un ACUERDO firmado por sus miembros y presentado por el Rector.
 - 1.5 **Cambio de Espacio Pedagógico:** El comité escolar de convivencia después de haber agotado todas las acciones re educativas recomendadas si observar cambios positivos de la estudiante y su acudiente, remitirá al CONSEJO DIRECTIVO las carpeta en custodia con el caso, para que allí se estudie y analice su situación que finalmente afectara el ACTO DE CORRESPONSABILIDAD suscrito entre las partes en el momento de su matrícula, teniendo en cuenta los dispuesto en la sentencia 569 de 1994 de la corte constitucional, donde la estudiante pierde su condición de estudiante en este establecimiento educativo como lo indica el artículo 38 numeral 4 del manual de convivencia

Art. 203 **ACCIONES RE EDUCATIVAS A RECOMENDAR:** Todas las CONDICIONES Y SITUACIONES tipificadas en este manual de convivencia como TIPO III. Deberán ser atendidas directamente por el comité escolar de convivencia, quien hará referencia a sus disposiciones a través de ACUERDOS firmados por todos los miembros o parte de ellos siempre y cuando exista quorum. Estos acuerdos serán suscritos para cumplir con las siguientes acciones re educativas:

- 1.1 **ACUERDO DE COMPROMISOS:** El comité escolar de convivencia después de analizar la situación de la estudiante con las evidencias de la carpeta en custodia, y ante la reincidencia del mismo se pronunciará a través de un ACUERDO donde le otorga la competencia a la coordinación sea académica o de convivencia para que cite al acudiente y al estudiante a firmar el COMPROMISO con la esperanza de que allí concluya su reincidencia.
- 1.2 **PERDIDA TEMPORAL DE LA CONDICION DE ESTUDIANTE:** Teniendo en cuenta los atenuante y agravantes que rodean los hechos del implicado y sus antecedentes registrados en la carpeta en custodia, el comité escolar de convivencia a través de un ACUERDO estudiado el caso, recomendará la suspensión temporal del servicio educativa durante 1 y hasta 10 días hábiles como máximo, tiempo en el cual la estudiante pierde su condición de estudiante y todos sus derechos y deberes



LICEO COLOMBO IRLANDÉS

Resolución No 4143.0.211151 diciembre 6 de 2010, Resolución 4143.2.021.6553 del 20 junio de 2011 y Resolución 4143.0.212987 del 29 de abril de 2016.

MANUAL DE CONVIVENCIA ESCOLAR

comprometidos en el acto de corresponsabilidad. El comité escolar de convivencia otorga la competencia al rector de la institución para que elabore la resolución rectoral donde se entrega la estudiante a su acudiente haciéndolo responsable de su custodia durante esos días.

- 1.1 **MATRICULA EN OBSERVACION:** Observando la reincidencia de la estudiante en las **CONDICIONES Y SITUACIONES** después de haber cumplido con (la Pérdida Temporal de su Condición de Estudiante) suspensión del servicio educativo, el comité escolar de convivencia a través de un **ACUERDO** confiere la competencia a la coordinación para que notifique y haga firmar el acuerdo de matrícula en observación al padre de familia y al estudiante, en el cual se advierte la posible pérdida del acto de corresponsabilidad si reincide en nuevas **CONDICIONES Y SITUACIONES**.
- 1.2 **REMISION DEL CASO AL COMITÉ MUNICIPAL DE CONVIVENCIA ESCOLAR:** Todas las **CONDICIONES Y SITUACIONES** Tipo III, asociadas a conductas de Acoso Escolar y Ciber Acoso registradas en este manual de convivencia, deberán ser atendidas por el comité escolar de convivencia y remitidas a través de un **ACUERDO** al comité municipal de convivencia, teniendo en cuenta alguna entidad administrativa del estado en particular, para recibir apoyo específico en la mediación de la recomendación de la acción re educativa.
- 1.3 **DESESCOLARIZACION TEMPORAL:** Esta acción re educativa podrá ser recomendada por el comité escolar de convivencia, cuando se presente alguna **SITUACION** Tipo III que tenga relación con lo dispuesto al artículo 115 de este manual de convivencia, el **CUERDO** del comité escolar de convivencia debe precisar la tipología del caso estudiado y apoyar las disposiciones del SIEE. Con respecto a la atención del proceso pedagógico que deben atender los docentes
- 1.4 **RECOMENDAR CAMBIO DE ESPACIO PEDAGÓGICO:** Acción re educativa utilizada como último recurso en el debido proceso según la ruta de atención integral, cuya responsabilidad recae sobre el Consejo Directivo ante la continua reincidencia de Condiciones y Situaciones sin demostrar cambio de actitud por parte de la estudiante y su acudiente. El Rector diligenciará el protocolo PR-03AR y en un plazo de cinco (5) días hábiles con el apoyo del coordinador y las pruebas de la carpeta en custodia convocara al consejo directivo a una sesión extraordinaria, después de presentado el caso por parte del coordinador, el Consejo Directivo en sesión privada decidirá la aplicación de la acción re-educativa que afectara el acto de corresponsabilidad, al proponer como acción pedagógica el cambie



LICEO COLOMBO IRLANDÉS

Resolución No 4143.0.211151 diciembre 6 de 2010, Resolución 4143.2.021.6553 del 20 junio de 2011 y Resolución 4143.0.212987 del 29 de abril de 2016.

MANUAL DE CONVIVENCIA ESCOLAR

TITULO V INSTANCIAS DE PARTICIPACION DEMOCRATICA Y GRUPOS COLEGIADOS DE APOYO

CAPITULO I. INSTANCIAS DE PARTICIPACIÓN EN EL GOBIERNO ESCOLAR.

Art. 204 Con la organización del Gobierno Escolar en nuestra Institución, se pretende ante todo ofrecer un ambiente eficaz para poner en práctica y ejercitar los principios de la democracia participativa, representativa pluralismo, autonomía, descentralización, solidaridad y el bienestar general. Para su formación hemos tenido en cuenta lo dispuesto en la Ley General de la Educación y en el Decreto No.1860 de 1994.

El Gobierno Escolar del Liceo estará conformado por:

- El Rector
- El Consejo Directivo.
- EL Consejo Académico.

Art. 205 Las funciones de cada consejo están contempladas en sus respectivos reglamentos y en el manual de cargos, funciones y procedimientos que se encuentran anexos al PEI. Además, el Gobierno Escolar contará con los siguientes organismos:

1. Comité de Calidad: Integrado por los líderes de cada una de las gestiones en las cuales está conformado el mapa de procesos y el PEI.
2. Comité de Convivencia: Integrado por los diferentes miembros de la comunidad educativa como lo indica la ley 1620, el decreto 1965.

El Liceo como representación del estado facilita a su comunidad educativa el proceso incluyente de participación democrática para lograr una eficiente relación de manejo pedagógico, administrativo y comunitario, vinculando como grupos colegiados de participación colectiva:

CAPÍTULO II GRUPOS COLEGIADOS DE REPRESENTACIÓN INSTITUCIONAL

Art. 206 Basado en la ley 115 de febrero 8 de 1994, decreto 1860 de 1994. Las instituciones educativas establecerán en su reglamento, un Gobierno Escolar para la participación de la comunidad educativa que hace referencia la Constitución Política de 1991. En la Institución, el Gobierno Escolar está organizado con la siguiente estructura de instancias y participación colectiva representada así:

1. EL RECTOR: Como representante legal y primera autoridad de la Institución Educativa, es autónomo en el ejercicio de sus funciones administrativas, disciplinarias y académicas, las cuales debe realizar de acuerdo con las normas del Ministerio de Educación Nacional y los principios consagrados en el PEI. En sus decisiones es asesorado por los demás organismos del gobierno escolar. De acuerdo con el Artículo 18 de la Ley 1620, las responsabilidades en el Sistema de Convivencia Escolar son:

1. Liderar el Comité Escolar de Convivencia.
2. Incorporar en los procesos de planeación institucional el desarrollo de los componentes de prevención y de promoción de la ruta de atención integral para la convivencia escolar.
3. Liderar la revisión y ajuste del Proyecto Educativo Institucional, el manual de convivencia, y el sistema institucional de evaluación anualmente, en un proceso participativo que involucre a los estudiantes y en general a la comunidad educativa, en el marco del Plan de Mejoramiento Institucional.
4. Reportar aquellos casos de acoso escolar, violencia escolar y vulneración de derechos sexuales y reproductivos de los niños, niñas y adolescentes del establecimiento educativo, en su calidad de presidente del Comité Escolar de Convivencia, acorde con la normatividad vigente y los protocolos definidos en la Ruta de Atención Integral y hacer seguimiento a dichos casos.



LICEO COLOMBO IRLANDÉS

Resolución No 4143.0.211151 diciembre 6 de 2010, Resolución 4143.2.021.6553 del 20 junio de 2011 y Resolución 4143.0.212987 del 29 de abril de 2016.

MANUAL DE CONVIVENCIA ESCOLAR

Art. 207 Los Consejos Directivo y Académico sesionarán con la asistencia de por lo menos el 60% de sus miembros y las decisiones se tomarán con el voto favorable de la mitad más uno de los asistentes para que exista quorum:

- a. Presidir Gobierno Escolar, conformado por el Rector, El Consejo Directivo y el Consejo Académico, como también, presidir los dos últimos Consejos. (L.G.E. Art. 142).
- b. En caso de ausencias temporales o definitivas de directivos docentes o de educadores en el establecimiento encargará de sus funciones a otra persona calificada vinculada a la Institución, mientras la autoridad competente dicte el acto Administrativo necesario en un plazo no mayor de quince días hábiles (L.G.E. Art.131).
- c. El Rector podrá otorgar distinciones o recomendar Acciones Re Educativas a los estudiantes según el Manual de Convivencia, en concordancia con lo que al respecto disponga el M.E.N. (L.G.E. Art. 132) Decreto 1860, agosto 3/94.
- d. Orientar la ejecución del proyecto Educativo Institucional y aplicar las decisiones del Gobierno escolar.
- e. Velar por el cumplimiento de las funciones docentes y el oportuno aprovisionamiento de los recursos necesarios para el efecto.
- f. Promover el proceso continuo de mejoramiento de la calidad de la Educación en el establecimiento.
- g. Mantener activas las relaciones con las autoridades educativas, con los patrocinadores o auspiciadores de la Institución y con la comunidad local, para el continuo progreso académico de la Institución y el mejoramiento de la vida comunitaria.
- h. Establecer canales de comunicación entre los diferentes estamentos de la Comunidad Educativa.
- i. Orientar el proceso Educativo con la asistencia del Consejo Académico.
- j. Ejercer las funciones disciplinarias que le atribuyan la ley, los reglamentos y el Manual de Convivencia.
- k. Identificar las nuevas tendencias, aspiraciones e influencias para canalizarlas a favor del mejoramiento del Proyecto Educativo Institucional.
- l. Promover actividades de beneficio social que vinculen al establecimiento con la comunidad local.
- m. Aplicar las disposiciones que se expidan por parte del Estado, atinentes a la prestación del servicio público educativo.

2. **CONSEJO DIRECTIVO:** Es la máxima instancia directiva de participación de la comunidad educativa y de orientación académica y formativa de la Institución Educativa. Sus representantes son nombrados o elegidos por los diferentes estamentos de la comunidad educativa y está conformado por:

1. El Rector quien lo preside y convoca.
2. Dos representantes de los docentes
3. Dos representantes de los padres de familia, uno nombrado por la Asociación de Padres de Familia y el otro nombrado por el Consejo de Padres de Familia.
4. Un(a) estudiante del grado once, representante de los estudiantes
5. Un(a) Representante de los Exalumnos de la Institución Educativa.
6. Un(a) Representante del sector productivo.

3. **CONSEJO ACADÉMICO:** Está conformado por:

1. El Rector quien lo convoca preside.
2. Los coordinadores de las dos jornadas
3. Un docente de cada área académica
4. Un representante de preescolar
5. Un representante por grado en la básica primaria.

Art. 208 **CONFORMACION DEL COMITÉ ESCOLAR DE CONVIVENCIA:** El Liceo ha conformado el comité institucional de convivencia escolar atendiendo las disposiciones del artículo 12 de la ley 1620 de 2013 como recurso de apoyo a las garantías del debido proceso que tienen derecho los niños, niñas y adolescentes y demás miembros de la comunidad educativa así:

1. El Rector del establecimiento educativo, quien preside el comité.
2. El docente con función de orientación (Psicólogo o psicorientador de la institución)
3. El coordinador de convivencia escolar.
4. Las coordinaciones de cada sede



LICEO COLOMBO IRLANDES

Resolución No 4143.0.211151 diciembre 6 de 2010, Resolución 4143.2.021.6553 del 20 junio de 2011 y Resolución 4143.0.212987 del 29 de abril de 2016.

MANUAL DE CONVIVENCIA ESCOLAR

5. Un (1) docente que lidere procesos o estrategias de convivencia escolar.
6. El presidente del consejo de padres de familia.
7. El presidente del consejo de estudiantes.
8. El personero estudiantil.

Art. 209 **PROCEDIMIENTO PARA SU CONFORMACIÓN:** El comité escolar de convivencia será elegido y conformado anualmente y como grupo colegiado tendrá su propio reglamento de operación y constitución, su elección deberá lograrse durante los primeros sesenta días del año escolar como ocurre con la conformación del gobierno escolar y sus funciones, responsabilidades, procedimientos, manejo de protocolos, logística y cronograma de reuniones ordinarias y extra ordinarias, serán establecidas de manera articulada en la GUIA TÉCNICA DEL COMITÉ ESCOLAR DE CONVIVENCIA adjunto al MANUAL DE CONVIVENCIA ESCOLAR.

Art. 210 **RESPONSABILIDADES DEL COMITÉ ESCOLAR DE CONVIVENCIA:** Según las disposiciones del artículo 13 de la ley 1620 de 2013 y las necesidades institucionales de la ruta de atención integral para la convivencia escolar, el comité institucional de convivencia escolar, tendrá las siguientes **RESPONSABILIDADES** como grupo colegiado para intervenir en la mediación y mitigación de conflictos escolares:

1. Identificar, documentar, analizar y resolver los conflictos que se presenten entre los diferentes miembros de la comunidad educativa. docentes y estudiantes, directivos y estudiantes, entre estudiantes y entre docentes.
2. Identificar, documentar, analizar y resolver los conflictos que se presenten entre docentes y padres de familia, padres de familia y la institución educativa, directivos y docentes, directivos y padres de familia.
3. Liderar en el establecimiento educativo acciones que fomenten la sana convivencia, la construcción de ciudadanía, el ejercicio de los derechos humanos, sexuales y reproductivos y la prevención y mitigación de la violencia escolar, el respeto a la institucionalidad y la resolución pacífica de los conflictos entre los miembros de la comunidad educativa.
4. Promover la vinculación al establecimiento educativo de estrategias, programas y actividades de convivencia escolar y construcción de ciudadanía que se adelanten en la municipalidad, la región y que respondan a las necesidades de su comunidad educativa.
5. Apoyar la gestión de la coordinación de convivencia escolar cuando esta los requiera y cuando según la ruta de atención integral para la convivencia escolar y el debido proceso así lo requieran.
6. Convocar a un espacio de conciliación para la resolución de situaciones conflictivas que afecten la convivencia escolar, por solicitud de cualquiera de los miembros de la comunidad educativa o de oficio cuando se estime conveniente en procura de evitar perjuicios irremediables a los miembros de la comunidad educativa. La estudiante estará acompañado por el padre, madre de familia, acudiente o un compañero del establecimiento educativo.
7. Activar la Ruta de Atención Integral para la Convivencia Escolar definida en el artículo 29 de esta Ley 1620 de 2013, frente a situaciones específicas de conflicto, de acoso escolar, frente a las conductas de alto riesgo de violencia escolar o de vulneración de derechos sexuales y reproductivos que no pueden ser resueltos por este comité, de acuerdo con lo establecido en el manual de convivencia.
8. Solicitar la participación inmediata de instancias de apoyo relacionadas con el sistema nacional de convivencia escolar, cuando se tipifiquen conductas que trascienden del ámbito escolar, y revistan las características de la comisión de una conducta punible, propia de la justicia ordinaria, razón por la cual deben ser atendidos por otras instancias o autoridades que hacen parte de la estructura del Sistema y de la Ruta.
9. Remitir a las instancias de apoyo externo del sistema nacional de convivencia escolar definida en el artículo 88 de este manual de convivencia cuando las conductas asociadas al implicado según los pasos del debido proceso así lo ameriten.
10. Liderar el desarrollo de estrategias e instrumentos destinados a promover y evaluar la convivencia escolar, el ejercicio de los derechos humanos sexuales y reproductivos.
11. Hacer seguimiento al cumplimiento de las disposiciones establecidas en el manual de convivencia, según los pasos del debido proceso y la lista de chequeo de la ruta de atención integral para la convivencia escolar.



LICEO COLOMBO IRLANDÉS

Resolución No 4143.0.211151 diciembre 6 de 2010, Resolución 4143.2.021.6553 del 20 junio de 2011 y Resolución 4143.0.212987 del 29 de abril de 2016.

MANUAL DE CONVIVENCIA ESCOLAR

12. Presentar informes a la respectiva instancia que hace parte de la estructura del Sistema Nacional De Convivencia Escolar y Formación para los Derechos Humanos, la Educación para la Sexualidad y la Prevención y Mitigación de la Violencia Escolar, de los casos o situaciones que haya conocido el comité y que deban ser reportados al SIM.
13. Según el artículo 28 de la ley 1620 de 2013 Reportar al Sistema de Información Unificado de Convivencia Escolar a Todos los casos atendidos de acoso escolar, ACOSO ESCOLAR - frente a las conductas de alto riesgo de violencia escolar o de vulneración de derechos sexuales y reproductivos que no pueden ser resueltos por este comité, de acuerdo con lo establecido en el manual de convivencia, porque trascienden del ámbito escolar como conducta punible, el reporte de estos casos será de acuerdo con los parámetros de protección fijados en la ley estatutaria 1266 de 2008 (Hábeas Data)
14. Proponer, analizar y viabilizar estrategias pedagógicas que permitan la flexibilización del modelo pedagógico y la articulación de diferentes áreas de estudio que lean el contexto educativo y su pertinencia en la comunidad para determinar más y mejores maneras de relacionarse en la construcción de la ciudadanía.
15. Emitir conceptos deliberatorios de las sesiones cuando sean convocados los miembros del comité, para atender los casos referidos por la coordinación, se manifestará el comité a través de ACUERDOS que serán validados como actos administrativos y soporte de las acciones tomadas para dar continuidad a los pasos del debido proceso.
16. Las demás funciones que sean determinadas por el comité de convivencia en su reglamento interno y que sean aprobadas a través de esta manual de convivencia escolar.

Art. 211 Basado en la ley 115 de febrero 8 de 1994, decreto 1860 de 1994. Las instituciones educativas establecerán en su reglamento, un Gobierno Escolar para la participación de la comunidad educativa que hace referencia la Constitución Política de 1991. En la Institución, el Gobierno Escolar está organizado con la siguiente estructura de instancias y participación colectiva representada así:

1. **EL RECTOR:** El Rector es el Director del establecimiento y se considera como la primera autoridad administrativa y docente de la institución educativa.
2. **CONSEJO DIRECTIVO:** Conformación del consejo directivo
 - El Rector, quien lo preside.
 - Dos representantes de los docentes de la Institución (uno por cada jornada)
 - Dos representantes de los padres de familia elegidos por el Consejo de Padres respectivamente.
 - Un representante de las exalumnas
 - Un representante del sector productivo
 - Un representante de los estudiantes que curse el grado once elegido por el Consejo Estudiantil.
3. **CONSEJO ACADÉMICO:** El consejo Académico convocado y presidido por el Rector, está integrado, además, por los coordinadores y jefes de áreas. Los representantes del Consejo Académico deben poseer las siguientes cualidades:
 - Ser reconocido por su formación académica, sus actitudes y sus valores.
 - Distinguido por la seriedad y objetividad para mantener situaciones.
 - Auténtico y congruente con el Proyecto Educativo de la institución y gran sentido de responsabilidad
4. **POR LOS ESTUDIANTES:**
 - El Consejo de estudiantes (Decreto No. 1860 de 1994, art. 29).
 - Una representante de los estudiantes (Ley 115 de 1994, art. 93).
 - La Personera de los estudiantes (Ley 115 de 1994 y Decreto No. 1860 de 1994, art. 28).
 - La Contralora. (Acuerdo Municipal N° 19 del 26 de septiembre del 2014)
 - La Asociación de Exalumnas (Decreto No. 1860 de 1994, art. 21, numeral 5).
5. **POR LOS PADRES DE FAMILIA:**
 - El Consejo de Padres de Familia (Decreto 1860 de 1994, art. 31 y decreto 1286 de 2005).



LICEO COLOMBO IRLANDÉS

Resolución No 4143.0.211151 diciembre 6 de 2010, Resolución 4143.2.021.6553 del 20 junio de 2011 y Resolución 4143.0.212987 del 29 de abril de 2016.

MANUAL DE CONVIVENCIA ESCOLAR

CAPÍTULO III. GRUPOS COLEGIADOS DE REPRESENTACIÓN ESTUDIANTIL.

Art. 212 El Consejo Estudiantil estará conformado por las representantes de cada salón, la personera de los estudiantes y será liderado por la representante de los estudiantes al Consejo Directivo teniendo en cuenta las siguientes disposiciones:

1. El período de gobierno de cada miembro elegido en la representación de los estudiantes y de los consejos de la representación estudiantil, será únicamente por el año lectivo escolar.
2. La elección de las delegadas que conformarán los comités de apoyo se hará al iniciar el año con su respectivo director de grupo por votación de sus compañeras en el aula de clases.
3. Podrán postularse a la elección de personero y representante, los estudiantes del último grado (grado once) que deseen participar en la contienda electoral, la fecha de inscripción será en marzo.
4. Las candidatas a personera y representante recibirán de la coordinación y del Departamento de ciencias sociales una capacitación sobre las responsabilidades y funciones legales establecidas por la ley 115 y el Decreto 1860.
5. Las funciones de la personera en la Institución Educativa, son muy diferentes a las de la representante de los estudiantes al consejo directivo.

Art. 213 Funciones de la representante de los estudiantes al consejo directivo son:

1. Representar a los estudiantes ante el Consejo Directivo, asistiendo puntualmente a las reuniones y rindiendo informe de las mismas a los estudiantes posteriormente.
2. Presentar al Consejo Directivo propuestas para beneficio de las compañeras y de la Institución en los aspectos relacionados con:
 - Manual de normas de convivencia
 - Organización de las actividades curriculares
 - Fomento y práctica de los valores humanos
 - Relaciones interpersonales
 - Organización y funcionamiento del Consejo Estudiantil
 - Conservación y cuidado de la planta física

Art. 214 **PERSONERA DE LOS ESTUDIANTES:** En el establecimiento educativo los estudiantes postuladas como candidatas para ser elegida personera deberá estar cursando el último grado de la institución y será la encargada de promover el ejercicio de los deberes y derechos de los estudiantes consagrado en la Constitución Política, las leyes que lo establezcan, el reglamento y/o el Manual de Convivencia. La personera de los estudiantes será un(a) estudiante que curse el grado 11^o en la institución. Tendrá las siguientes funciones:

Art. 215 **PERFIL QUE DEBE TENER LA CANDIDATA A PERSONERA:** Demostrar con sus actividades la vivencia de valores como:

1. Responsabilidades, honestidad, justicia, respeto, tolerancia y altruismo.
2. Conocer el Manual de Convivencia, asumir los deberes y respetar y hacer respetar los derechos.
3. Manejar y respetar el conducto regular en la solución de problemas
4. Poseer capacidad de liderazgo.
5. Tener sentido de pertenencia, compromiso y aprecio por la Institución.
6. Capacidad de proyección a la comunidad y demostrar respeto por las normas.
7. Cumplir con las funciones establecidas en el Decreto 1860 de 1994.

PARAGRAFO:

Las candidatas a Personera deben presentar a la comunidad Educativa en programa previamente elaborado y podrá disponer de tiempo para visitar los grupos, publicar afiches y carteleras alusivas a su programa. Previo acompañamiento del Departamento de Ciencias Sociales

Art. 216 **REQUISITOS PARA SER PERSONERA ESTUDIANTIL.** Las aspirantes a la Personería Estudiantil deben



LICEO COLOMBO IRLANDÉS

Resolución No 4143.0.211151 diciembre 6 de 2010, Resolución 4143.2.021.6553 del 20 junio de 2011 y Resolución 4143.0.212987 del 29 de abril de 2016.

MANUAL DE CONVIVENCIA ESCOLAR

reunir los siguientes requisitos:

1. Llevar estudiando en el Liceo por lo menos dos años.
2. Identificarse con la filosofía institucional y vivenciar sus valores
3. Demostrar capacidades de liderazgo positivo.
4. Haber observado buen comportamiento en el transcurso de los dos últimos años cursados.
5. No haber sido reprobado en los últimos dos grados cursados.

Art. 217 Son condiciones para aspirar a ser elegida como personera o representante estudiantil del LICEO COLOMBO IRLANDÉS las siguientes:

1. Tener una antigüedad mínima de 2 años en la Institución Educativa.
2. Identificarse con la filosofía institucional y vivenciar sus valores
3. Demostrar capacidades de liderazgo positivo.
4. Haber observado buen comportamiento en el transcurso de los dos últimos años cursados.
5. No haber sido reprobado en los últimos dos grados cursados.
6. Ser un buen estudiante en cuanto a su rendimiento académico y disciplinario, demostrado durante su permanencia.
7. Debe manejar excelentes relaciones interpersonales con sus compañeros de grupo y demás grupos de la Institución Educativa.
8. Ser considerada un modelo de estudiante para toda la comunidad educativa.
9. Demostrar gran habilidad discursiva y de liderazgo siendo aceptado por sus compañeros.
10. Tener sentido de pertenencia y compromiso con la Institución Educativa.
11. Ser conocedora del Horizonte Institucional y del Manual de Convivencia.
12. Tener una buena presentación personal como lo exige el uso de su uniforme siendo parte de su personalidad y no por simple compromiso.
13. Demostrar su carisma de líder como una fortaleza social fundamental en su formación activa.
14. Cumplir plenamente con todos los valores corporativos expuestos en este Manual de Convivencia
15. Ser aceptada después de cumplir con los anteriores requerimientos de las directivas y el departamento de ciencias sociales, dentro del proyecto de democracia.

Art. 218 Las funciones de la personera están reglamentadas en el Art. 28 del Decreto 1860. Pero se anexan las siguientes.

1. Promover el ejercicio de los derechos y el cumplimiento de los deberes estudiantiles consagrados en la Constitución Política, en las leyes y Decretos vigentes en este Manual de Convivencia.
2. Seguir el conducto regular ante la solución, mediación y asistencia de conflictos escolares en la institución.
3. Recibir y evaluar los reclamos presentados por los estudiantes sobre las lesiones a sus derechos y las formuladas por cualquier persona de la comunidad, por incumplimiento de los deberes de los estudiantes.
4. Asistir a las reuniones del Consejo Directivo cuando la necesidad lo requiera como invitado.
5. Apelar ante el Consejo Directivo sus decisiones respecto a las peticiones presentadas por los estudiantes.
6. Fiscalizar las reuniones del Consejo de Estudiantes como miembro activo.
7. Rendir informe bien sea al Consejo de Estudiantes, al Consejo Directivo o bien a ambos, de los aspectos negativos y positivos, que merezcan tenerse en cuenta para la formación de la comunidad educativa.
8. Asistir puntualmente a las reuniones del Consejo de Estudiantes.
9. Promover el cumplimiento de los derechos y deberes de los-as estudiantes como miembros de la comunidad educativa, para lo cual podrá utilizar los medios de comunicación interna del establecimiento, pedir la colaboración del consejo de estudiantes, organizar foros y otras formas de deliberación.
10. Presentar ante el Rector o ante el Consejo Directivo, las solicitudes de oficio que considere necesarias para proteger los derechos de los estudiantes y facilitar el cumplimiento de sus deberes.
11. Poner en conocimiento de los directivos o a quien corresponda los hechos que a su juicio impliquen situaciones irregulares, a fin que sean corregidas.
12. Aportar y coordinar con los directivos de la institución, planes y programas que promuevan el conocimiento y práctica de valores humanos y acciones democráticas para la convivencia pacífica, dentro de un clima de tolerancia y respeto por el otro.
13. Recibir y evaluar las quejas y reclamos que presentan los estudiantes sobre lesiones a sus derechos y



LICEO COLOMBO IRLANDÉS

Resolución No 4143.0.211151 diciembre 6 de 2010, Resolución 4143.2.021.6553 del 20 junio de 2011 y Resolución 4143.0.212987 del 29 de abril de 2016.

MANUAL DE CONVIVENCIA ESCOLAR

las que formule cualquier persona de la comunidad sobre el incumplimiento de las obligaciones de los estudiantes

14. Presentar informes periódicos de su gestión al consejo estudiantil.

15. Participar activamente en las sesiones del comité de convivencia con voz y voto, con miras a mejorar el clima escolar

Art. 219 ELECCIÓN DE LA PERSONERA: La Personera de los estudiantes será elegido dentro de los 30 días hábiles siguientes al de la iniciación de clases para un período lectivo anual cumpliendo el siguiente protocolo:

1. Para tal efecto, el Rector convocará a los estudiantes matriculados de 3° a 11°, con el fin de elegirlo por el sistema de mayoría simple y mediante voto secreto.
2. Para los estudiantes matriculadas de transición a segundo 2°, se realizará un ejercicio pedagógico democrático que desarrolle competencias para la ciudadanía.
3. Cada candidata al inscribirse, presentará su plan de trabajo. El (La) rector con el Departamento de Sociales, previo estudio de las hojas de vida y del perfil de cada uno de los/los estudiantes inscritas, aceptará o no su postulación.
4. Una vez aceptada la postulación de los estudiantes, se procederá a realizar una campaña electoral en la que la comunidad estudiantil tendrá la oportunidad de escuchar las propuestas de los candidatos y deliberar acerca de las mismas.
5. El ejercicio del cargo de Personero-a de los estudiantes, es incompatible con el de Representante de los estudiantes ante el Consejo Directivo.
6. Las votaciones se realizarán en la fecha asignada para tal efecto, y participarán los estudiantes de tercero hasta grado undécimo.
7. Los espacios para el proselitismo, deliberación, exposición, debates, de las propuestas de campaña, son instancias institucionales que deben garantizadas por las directivas.

Art. 220 DESARROLLO DEL PROCESO: El Comité de Elecciones – Consejo Electoral, coordinara y orientara para que:

1. Los comicios se realicen con el apoyo permanente de profesores, directores de grupo y el Rector.
2. Cada grado cuente con una mesa de votación y la lista de sufragantes inscritos correspondientes a este lugar.
3. Cada mesa de votación cuente con un Jurado conformado por un docente y un estudiante del grado.
4. Cada jurado de votación diligencie el Acta de escrutinio al iniciar la jornada y firmar al finalizar para entregar el resultado al Departamento de sociales, en cabeza del jefe de departamento.
5. Los resultados del sumatorio total de votos deben presentarse a la comunidad mediante medios de difusión institucional
6. Ningún estudiante podrá sufragar en un lugar diferente al señalado mediante inscripciones y listas.
7. Las reclamaciones al anterior procedimiento le sean presentadas en forma respetuosa y dentro del tiempo legalmente prudente
8. Según su competencia, sancione toda violación al anterior procedimiento aplicando lo establecido en el Manual de Convivencia y acudiendo a la instancia correspondiente.

PARÁGRAFO:

Para incentivar el liderazgo y la participación democrática de los estudiantes de la institución, se elegirá una personerita auxiliar en cada una de las sedes de Preescolar y Básica Primaria; en la sede de básica secundaria y media técnica, se elegirá en la jornada contraria a la que corresponda el titular. Su responsabilidad será trabajar conjuntamente por el bienestar de la Comunidad Educativa, coordinados por la Personera de la Institución.

Art. 221 El cargo de personera será revocado cuando la candidata elegido haya incumplido con los compromisos adquiridos de acuerdo a su investidura, cuando presente un bajo rendimiento académico y/o cuando incurra en Situaciones TIPO II. Dicha decisión será tomada por el Rector, con la asesoría del Departamento de Sociales, habiéndose realizado un seguimiento continuo, preciso y oportuno. En caso de que el personero o personera sea suspendido del cargo, lo sucederá la segunda votación realizada en el proceso de elección.



LICEO COLOMBO IRLANDÉS

Resolución No 4143.0.211151 diciembre 6 de 2010, Resolución 4143.2.021.6553 del 20 junio de 2011 y Resolución 4143.0.212987 del 29 de abril de 2016.

MANUAL DE CONVIVENCIA ESCOLAR

Art. 222 **ELECCIONES DE LOS MIEMBROS DEL CONSEJO DE ESTUDIANTES:** El Consejo de Estudiantes constituye la máxima representación de la Comunidad Estudiantil y debe velar por la participación de los estudiantes en la formación de los diferentes comités o grupos académicos, culturales, deportivos, ecológicos, etc.

INTEGRANTES: Procedimientos de elección. El Consejo de Estudiantes estará conformado por uno representante de cada grado y uno suplente. Cada curso elige su representante por votación secreta en asamblea de curso del grado 3º a 11º dentro de las dos primeras semanas del calendario escolar entre los estudiantes postulados por sus compañeros. La estudiante contará con la orientación adecuada sobre responsabilidades frente al grupo que lo eligió. Las elecciones del o representante estudiantil ante el Consejo Directivo se hará en reunión de Consejo de Estudiantes mediante votación secreta. La clase de Democracia debe servir de instrumento para que los estudiantes comprendan la importancia de participar en forma libre y responsable en la constitución y buen funcionamiento del gobierno Escolar Institucional.

Para el caso de preescolar y los tres primeros grados de primaria, se reunirán en asamblea conjunta para elegir un estudiante del grado tercero que los represente.

FUNCIONES: Corresponde al Consejo de los estudiantes:

- Darse su propia organización interna.
- Elegir el representante de los estudiantes ante el consejo directivo del establecimiento y asesorarlo en el cumplimiento de su representación.
- Propender por el bienestar general de la comunidad estudiantil.
- Invitar a sus deliberaciones a aquellos estudiantes que presenten iniciativa sobre el desarrollo de la vida estudiantil.
- Liderar las acciones de los Comités de Curso y definir su organización interna.
- Las demás actividades afines o complementarias con las anteriores que le atribuya el Manual de Convivencia.
- Coordinar las demás actividades afines o complementarias con las anteriores que le atribuyan al Manual de Convivencia.

PARÁGRAFO 1. Los candidatos al Consejo Estudiantil deben cumplir los mismos requisitos exigidos para el cargo de Personero de los estudiantes con excepción al requisito de antigüedad y ser estudiante del grado 11º.

PARÁGRAFO 2. En caso de incumplimiento de las funciones como representante de curso o de la Institución, existe la posibilidad de revocatoria del mandato. En tal caso se presenta la solicitud por escrito a la rectoría para decidir el procedimiento y la nueva elección.

PARÁGRAFO 3. Los representantes de los órganos colegiados serán elegidos por periodos académicos anuales, y podrán continuar ejerciendo sus funciones hasta cuando se hagan los nuevos nombramientos o elecciones. En caso de vacancia, se elegirá su reemplazo por el resto de periodo anual.

Art. 223 **EXALUMNOS Y EGRESADOS.** Se considera como estudiante egresado de la Institución Educativa, a aquellos estudiantes que hayan completado el ciclo de estudios y obtenido el título de bachiller en la institución, y que pueden ser elegidos como representante ante el Consejo Directivo por la Asamblea de Exalumnos debidamente organizados para participar. La estudiante elegida se debe caracterizar por su alto sentido de pertenencia con la Institución Educativa, estar dispuesto a proponer y desarrollar ideas y proyectos en beneficio de la Institución Educativa, y tener alto sentido de liderazgo, organización y trabajo en equipo.

Hacen parte de la asamblea de exalumnos:

- Todos los egresados de la institución.
- Aquellos que estudiaron tres o más años en la institución.

Para ser miembro de la Asamblea de Ex alumnos, deberán diligenciar el Formulario de Inscripción disponible en la página web de la Institución Educativa. La máxima autoridad dentro de la Asamblea



LICEO COLOMBO IRLANDÉS

Resolución No 4143.0.211151 diciembre 6 de 2010, Resolución 4143.2.021.6553 del 20 junio de 2011 y Resolución 4143.0.212987 del 29 de abril de 2016.

MANUAL DE CONVIVENCIA ESCOLAR

de Ex alumnos es la Junta Directiva de la Asociación. La asamblea se reunirá una vez al año y su Junta Directiva trimestralmente.

Funciones de la Junta Directiva de la asociación de Ex alumnos:

- Establecer un canal de comunicación entre los egresados y la institución.
- Convocar a los ex alumnos de la institución con el fin de colaborar y participar en actividades programadas de la Institución Educativa.
- Elegir en Asamblea de Ex alumnos al representante ante el Consejo Directivo.
- Proponer y desarrollar actividades que beneficien el Proyecto Educativo Institucional.
- Fomentar la integración y la amistad entre los ex alumnos mediante actividades deportivas, culturales o artísticas.
- Promover la solidaridad con la institución y con los miembros de la comunidad educativa.
- Celebrar el aniversario de las promociones graduadas en la Institución Educativa.

PARAGRAFO:

La estudiante que cursó estudios en la Institución y que fue retirado por dificultades de tipo disciplinario, no podrá hacer parte de la Asamblea de Exalumnos de la Institución Educativa. **REUNIONES Y/O ACTIVIDADES:** El Consejo de Estudiantes para realizar reuniones y actividades solicitará el respectivo aval del Rector o Consejo directivo.

Art. 224 Algunas funciones del representante del grupo en el consejo estudiantil son:

1. Colaborar con el director de grupo en la administración de su grupo en todos los aspectos.
2. Controlar a los estudiantes para permanecer en el sitio correspondiente en las actividades desarrolladas.
3. Solicitar comedidamente la colaboración de sus compañeros para lograr el efectivo cumplimiento de sus funciones y la buena marcha del curso.
4. Reportar al director de grupo y a los Docentes la ausencia de sus compañeros registrados en el control de ausencias.
5. Fomentar los buenos modales entre sus compañeros y evitar comentarios y actitudes que lesionen a la persona, para pretender una educación integral.
6. Llevar la vocería de sus compañeros ante el Director de grupo, Docentes, comités y representantes de los estudiantes.
7. Representar a su grupo en el consejo de estudiantes.

Art. 225 **EL CONSEJO ESTUDIANTIL.** Es el máximo organismo colegiado de participación de los estudiantes. Estará integrado por las voceras o representantes de cada uno de los grados que ofrece la Institución. Para tal designación, el Consejo Directivo deberá convocar dentro de las cuatro primeras semanas del calendario académico, a sendas asambleas integradas por los estudiantes de cada grado, con el fin de que elijan de su curso y mediante votación secreta su vocero estudiantil para el año lectivo en curso.

Al Consejo de Estudiantes le corresponde darse su propia organización interna, realizar las actividades afines o complementarias que se le atribuyan, elegir y asesorar a la representante de la alumna ante el Consejo Directivo.

De la personera de los estudiantes. Requisitos para postularse como Personera de los estudiantes:

- Excelencia en valores, virtudes y actitudes positivas dentro y fuera del Plantel.
- Excelencia en rendimiento académico.
- Ser alumna del establecimiento desde el grado sexto y poseer las mejores --cualidades de liderazgo dentro de la Comunidad Educativa. Estará encargada de propiciar el ejercicio de los deberes y derechos, consagrados en la Constitución Política Colombiana, las Leyes, los reglamentos y el presente reglamento o manual.

Funciones de la personera estudiantil:



LICEO COLOMBO IRLANDÉS

Resolución No 4143.0.211151 diciembre 6 de 2010, Resolución 4143.2.021.6553 del 20 junio de 2011 y Resolución 4143.0.212987 del 29 de abril de 2016.

MANUAL DE CONVIVENCIA ESCOLAR

- Promover el cumplimiento de los deberes y derechos de las alumnas, para lo cual podrá: utilizar los medios de comunicación interna del establecimiento; pedir la colaboración del Consejo de Estudiantes y organizar foros, seminarios u otras formas de deliberación.
- Recibir y evaluar las quejas y reclamos que presenten las alumnas sobre lesiones a sus derechos y las que formule cualquier persona de la comunidad sobre el incumplimiento de las obligaciones de los estudiantes.
- Presentar ante la Rectoría, o ante la instancia competente, las solicitudes propias o a petición de terceros que considere necesarios para proteger los derechos de los estudiantes y facilitar el cumplimiento de los deberes.
- Presentar los recursos ordinarios o extraordinarios consagrados en la Ley, en el reglamento o Manual de Convivencia, ante los funcionarios o instancias correspondientes respecto a las decisiones que nieguen o no satisfagan completamente las peticiones realizadas.

Art. 226 La Personera de los estudiantes será elegida dentro de los treinta días calendario siguiente a la iniciación de clases de cada año lectivo. Para tal efecto la Rectoría convocará a todos los estudiantes matriculadas con el fin de elegirla por el sistema de mayoría simple y mediante voto secreto. La elección de Personera estudiantil será coordinada por el Departamento de Ciencias Sociales, Historia, Geografía, Constitución Política y Democracia. El ejercicio del cargo de Personera de los estudiantes es incompatible con el de representante de los estudiantes ante el Consejo Directivo.

1. De la Contralora de los estudiantes. Encargada de promover y actuar como veedora del buen uso de los recursos y bienes públicos de su entorno al cual pertenece como mecanismo de promoción y fortalecimiento del control social y espacio de participación de los estudiantes y de la comunidad con el fin de fomentar la transparencia en el manejo de los recursos públicos.
2. De la Representante de los estudiantes. – Ley 115 de 1.994, Art. 93 La Representante de los estudiantes es una estudiante perteneciente al Consejo estudiantil y delegada por éste ante el Consejo Directivo. La designación se hará mediante el voto secreto, previa postulación voluntaria ante el mismo Consejo. Será elegida quien obtenga el mayor número de votos y se hará en el período de elección de la Personera o, con el plazo máximo de ocho días calendario, luego de elegido el Consejo de estudiantes.
3. De la Asociación de Exalumnas. (Decreto 1860 de 1.994, art. 21 numeral 5°) Es el organismo que agrupa los egresados del Liceo y que fundamentalmente servirá de apoyo, guía y colaboración con el quehacer institucional en beneficio de los estudiantes a través de su representante en Consejo Directivo.

DEBERES:

- Encomendarse diariamente y llevar el nombre de Dios Padre, de la Santísima Virgen María, en cada uno de los encuentros, reuniones y actividades a realizar.
- Respetar y amar a la Institución.
- Respetar y cumplir las normas establecidas en el reglamento o Manual de Convivencia.
- Asistir puntualmente a todas las reuniones.
- Cumplir con las responsabilidades académicas.
- Ser Líderes.
- No juzgar.
- Socializar las experiencias y conocimientos adquiridos en el grupo.
- No tener vicios (cigarrillo, alcohol, drogas etc.).
- Asumir con humildad todos los retos que se presenten.
- Exigir y dar respeto.
- Ser solidaria, colaboradora y apoyar a las compañeras que tengan dificultades.
- Respetar las diferencias y las opiniones de los demás.
- Mantener actitud de comprensión.

DERECHOS

- A que se respete la opinión.
- A justificar inasistencias.
- A ser escuchadas
- A la recreación.



LICEO COLOMBO IRLANDÉS

Resolución No 4143.0.211151 diciembre 6 de 2010, Resolución 4143.2.021.6553 del 20 junio de 2011 y Resolución 4143.0.212987 del 29 de abril de 2016.

MANUAL DE CONVIVENCIA ESCOLAR

- A ser tenidas en cuenta para actividades dentro y fuera de la Institución.

CAPÍTULO IV. GRUPOS COLEGIADOS DE REPRESENTACIÓN FAMILIAR.

- Art. 227 Al iniciar el año lectivo se eligen los miembros que conformaran el consejo de padres de familia al nombrar tres representantes de cada grupo. - **CONSEJO DE PADRES.** En la primera reunión de padres de familia, se les brinda el espacio para que ellos elijan sus representantes. En reuniones posteriores y de manera autónoma conformarán el Consejo de Padres que participará en la vida institucional:
1. Eligiendo el representante ante el Consejo Directivo
 2. Eligiendo el representante ante el Comité Escolar de Convivencia
- Art. 228 Del consejo de padres se nombra el representante de los padres de familia en las comisiones de promoción y evaluación, el representante al consejo directivo, la asociación de padres de familia y el representante en el comité escolar de convivencia, los padres de familia se organizarán teniendo en cuenta los siguientes lineamientos:
1. La participación de los padres de familia en el gobierno escolar del Liceo está representada por la Asociación de Padres de Familia.
 2. Al iniciar el año escolar se nombran los delegados (2) de cada grupo para conformar la asociación de padres de familia.
 3. La asociación remitirá dos miembros a la conformación del Consejo Directivo de la Institución Educativa.
 4. La asociación tiene su propio reglamento regido por estatutos y conformado por una junta directiva.
 5. Todos los procesos de elección de sus miembros se hacen por medio de la vía democrática, igualmente sus decisiones.
 6. Los miembros elegidos que conforman la Junta Directiva de la Asociación de Padres de Familia, serán elegidos por el tiempo del año lectivo escolar únicamente al igual que los miembros del consejo de padres.
- Art. 229 El Liceo da cumplimiento a los requerimientos de la ley en cuanto a la conformación del gobierno escolar, plenamente contemplados en el Art. 142 del decreto 115 y el Art. 19 del Decreto 1860 para dar participación democrática a todos los miembros de la comunidad educativa.
- Art. 230 **ADENDAS:** El Liceo garantizará la actualización permanente de su manual de convivencia una vez este sea publicado y socializado a su comunidad educativa, haciendo uso de la ADENDA cuando sea necesario, este mecanismo será realizado por el Comité Escolar de Convivencia y presentado al Consejo Directivo para su legitimidad como lo indica el artículo 3 del manual de convivencia.

NOTA IMPORTANTE:

El presente manual de convivencia podrá ser modificado o ajustado según las necesidades propias del contexto y el tiempo a través de ADENDAS como lo menciona el artículo 230 del manual de convivencia. Para ello, se debe diligenciar el protocolo (sugerencias modificatorias adjunto al manual) por los interesados en la reforma y presentarlo a consideración del consejo directivo para su estudio y análisis, los interesados deberán realizar una solicitud formal y participar presencialmente ante el consejo directivo motivando el caso en cuestión.